

Master-Thesis

Identifikation und Vergleich von Autorenangaben zu Software
zwischen verschiedenen Datenquellen

Eingereicht am: 5. Januar 2025

von: Kevin Jahrens

████████████████████
████████████████████

Matrikelnummer: ██████████

Betreuer: Prof. Dr. -Ing. Frank Krüger 
Hochschule Wismar, Fakultät für Ingenieurwissenschaften
Bereich Elektrotechnik und Informatik, Wismar, Deutschland

Zweitbetreuer: M.A. Stephan Druskat 
Deutsches Zentrum für Luft- und Raumfahrt (DLR),
Institut für Softwaretechnologie, Berlin, Deutschland

Kurzfassung

Die zunehmende Digitalisierung der Wissenschaft erhöht die Bedeutung von Open-Source-Software (OSS) und fordert neue Ansätze zur Anerkennung von Autoren. In dieser Arbeit werden Git-Repositorys und andere Quellen wie das Citation File Format (CFF) analysiert, um die Qualität der Autorenangaben zu ermitteln. Eine Software extrahiert, aggregiert und visualisiert Autoreninformationen aus Comprehensive R Archive Network (CRAN)- und Python Package Index (PyPI)-Repositorys. Die Ergebnisse zeigen Lücken bei der Nennung von Autoren in OSS. Abschließend wird anhand der Ergebnisse unter anderem diskutiert, was Softwareentwickler leisten müssen, um als Autor genannt zu werden.

Abstract

The increasing digitalization of science increases the importance of Open-Source-Software (OSS) and calls for new approaches to author recognition. In this work, Git repositories and other sources such as the Citation File Format (CFF) are analyzed to determine the quality of author information. A developed software extracts, aggregates and visualizes author information from Comprehensive R Archive Network (CRAN) and Python Package Index (PyPI) repositories. The results show gaps in the naming of authors in OSS. Finally, the results are used to discuss, among other things, what software developers need to achieve in order to be recognized as an author.

Inhaltsverzeichnis

1	Einleitung	6
1.1	Motivation	6
1.2	Vorgehen	7
1.3	Gliederung	7
2	Grundlagen	8
2.1	Zitation von Software	9
2.2	Autorenrolle und Anerkennung in Open-Source-Software	11
2.3	Versionsverwaltung	12
2.4	Software-Verzeichnisse und Paketverwaltung	15
2.4.1	PyPI	16
2.4.2	CRAN	20
2.5	Zitierformate	21
2.5.1	Citation File Format	21
2.5.2	BIBTEX	23
2.6	Named Entity Recognition	25
2.7	Named Entity Disambiguation	26
2.8	Unscharfe Suche	27
3	Methodik	29
3.1	Datenbeschaffung	30
3.1.1	Git	33
3.1.2	PyPI	36
3.1.3	CRAN	40
3.1.4	Beschreibung	42
3.1.5	Citation File Format	43
3.1.6	BIBTEX	45
3.2	Abgleich	47
3.3	Auswertung	49
4	Ergebnisse	50
4.1	Ergebnisse der Gegenwart	50
4.2	Ergebnisse mit Zeitverlauf	64
5	Diskussion	70
5.1	Limitierungen	70
5.2	Wie gut können Autoren untereinander abgeglichen werden?	73
5.3	Was muss ein Softwareentwickler leisten, um als Autor genannt zu werden?	74
5.4	Wie gut werden Autoren in den einzelnen Quellen gepflegt?	75

6	Fazit und Ausblick	78
6.1	Fazit	78
6.2	Ausblick	79
Anhang A	Zusätzliche Abbildungen	80
Anhang B	Zusätzliche Tabellen	86
	Literaturverzeichnis	89
	Abbildungsverzeichnis	93
	Tabellenverzeichnis	94
	Quellcodeverzeichnis	95
	Abkürzungsverzeichnis	96
	Selbstständigkeitserklärung	97

1 Einleitung

1.1 Motivation

Die Wissenschaft wurde in den letzten Jahrzehnten zunehmend digitalisiert und ist mittlerweile deutlich stärker auf OSS angewiesen. In wissenschaftlichen Arbeiten werden längst nicht mehr nur Paper und Bücher veröffentlicht, sondern auch Software, Daten und andere digitale Artefakte. Dies steigert die Reproduzierbarkeit und Nachvollziehbarkeit der Arbeiten. Der Wandel der Wissenschaft bringt allerdings die Herausforderung mit sich, Software angemessen zu würdigen. Neue Zitierformate werden unerlässlich, um diesen Ansprüchen gerecht zu werden. Außerdem benötigt es eine gerechte Würdigung der einzelnen Autoren¹, die maßgeblich zur Weiterentwicklung von OSS beitragen.

Viele Menschen beteiligen sich regelmäßig und freiwillig an der Entwicklung von OSS. Sie entwickeln neue Funktionen, lösen Probleme oder verbessern die Codequalität. Selbst wenn sie einen signifikanten Beitrag zum aktuellen Stand des Projekts beigetragen haben, kann es vorkommen, dass sie nicht als Autor aufgeführt werden. Dies ist beispielsweise dem Entwickler Ariel Miculas widerfahren, welcher einen Beitrag zum Linux-Kernel geleistet hat und nicht als Autor genannt wurde (Miculas 2023). Im Gegensatz zu wissenschaftlichen Arbeiten ist die Autorschaft von Software nicht semantisch geklärt (Schmidt 2024).

Um zu prüfen, welchen Einfluss dies auf OSS hat, stellen sich folgende Forschungsfragen:

F1 Wie gut können Autoren untereinander abgeglichen werden?

F2 Was muss ein Softwareentwickler leisten, um als Autor genannt zu werden?

F3 Wie gut werden Autoren in den einzelnen Quellen gepflegt?

¹Aus Gründen der besseren Lesbarkeit wird auf die gleichzeitige Verwendung der Sprachformen männlich, weiblich und divers (m/w/d) verzichtet. Sämtliche Personenbezeichnungen gelten gleichermaßen für alle Geschlechter.

1.2 Vorgehen

In dieser Arbeit werden Autoren aus unterschiedlichen Quellen extrahiert. Eine wichtige Quelle ist Git, welche als Referenz genutzt wird. Andere Quellen, wie beispielsweise das CFF, werden mit den Autoren abgeglichen. Dadurch ist es möglich, Daten zu erheben, die zeigen, wie einzelne Git-Autoren in den Quellen repräsentiert werden. Die Daten werden anschließend graphisch aufbereitet und präsentiert.

Es muss berücksichtigt werden, dass in dieser Masterarbeit ausschließlich an Git-Repositorys beteiligte Autoren betrachtet werden. Dadurch werden nur Personen betrachtet, die Code beigetragen haben. Allerdings wird somit nicht das gesamte Spektrum von Beiträgen zur Software abgedeckt, da beispielsweise Grafikdesigner nicht genannt werden. Diese sind allerdings für die Entwicklung von Software ebenfalls wichtig und sollten berücksichtigt werden. Dies soll jedoch nicht Inhalt dieser Arbeit sein.

1.3 Gliederung

In dieser Arbeit wird Software entwickelt, die es erlaubt, für eine beliebige Liste an CRAN- oder PyPI-Repositorys Autorenangaben aus verschiedenen Datenquellen zu extrahieren, diese im Anschluss zu aggregieren und graphisch aufzuarbeiten. Dabei werden in Kapitel 2 die benötigten Grundlagen geschaffen, um beispielsweise die Themen Versionsverwaltung, Paketverwaltung, Software-Verzeichnisse und im Allgemeinen verschiedene Zitierformate für Software verstehen zu können. Sie werden benötigt, um in Kapitel 3 die grundlegenden Bestandteile und Funktionen der entwickelten Software vorzustellen, die Autorenangaben aus verschiedenen Datenquellen extrahiert und abgleicht. Dabei werden die wesentlichen Designentscheidungen und ihre Umsetzung erläutert. Anschließend werden die Ergebnisse in Kapitel 4 präsentiert. Dabei wird auf Ergebnisse der Gegenwart und jene mit Zeitverlauf in der Vergangenheit eingegangen. Im darauffolgenden Kapitel 5 werden die Probleme und Herausforderungen dieser Arbeit diskutiert. Außerdem werden die Forschungsfragen beantwortet. Im Kapitel 6 wird die Arbeit zusammengefasst und ein Ausblick auf weitere Forschungsansätze gegeben, welche mit dieser Arbeit möglich geworden sind.

2 Grundlagen

In Abschnitt 2.1 wird auf die Prinzipien der Software-Zitation eingegangen. Es wird beschrieben, warum die Zitation von Software ebenfalls wichtig ist, ähnlich wie die Zitation von anderen wissenschaftlichen Arbeiten. Außerdem wird darauf eingegangen, dass ebenfalls Personen zitiert werden sollten, welche nicht aktiv an der Software programmieren. Zusätzlich dazu wird in Abschnitt 2.2 auf die Rolle von Autoren in OSS eingegangen und ein wissenschaftliches Paper vorgestellt, welches dies bereits analysiert hat.

Autoren von Software werden in unterschiedlichen Quellen zitiert. Einige dieser Quellen sind stark mit der Softwareentwicklung verbunden. Es existieren verschiedene Systeme, die Entwicklern zur Verfügung stehen, um ihre Arbeit effizienter zu gestalten oder überhaupt praktikabel zu machen. In diesen Systemen können Sie außerdem als Autoren genannt werden. In den Abschnitten 2.3 und 2.4 wird auf die Versions- und Paketverwaltung eingegangen, welche zwei dieser Systeme darstellen. Des Weiteren existieren spezielle Zitierformate, in welchen Autoren explizit angegeben werden können. Auf diese Formate wird in Abschnitt 2.5 eingegangen. Zudem können in Fließtexten, beispielsweise der Beschreibung einer Software, ebenfalls Autoren genannt werden. In Abschnitt 2.6 wird auf die Named Entity Recognition (NER) eingegangen, welche eine Methode darstellt, um Personen in Texten zu erkennen.

Alle Quellen, welche beschrieben werden, dienen im Verlauf dieser Masterarbeit als Grundlage für die Extraktion von Autoren und deren Metainformationen. Die extrahierten Autoren müssen anschließend zugeordnet werden. Der Prozess dafür heißt *Author Name Disambiguation*, welcher in Abschnitt 2.7 beschrieben wird. Eine weitere Möglichkeit der Zuordnung ist ein Abgleich von Zeichenfolgen. Dieser funktioniert jedoch nicht immer, da Autoren unterschiedliche Schreibweisen ihres Namens verwenden können. Aus diesem Grund wird in Abschnitt 2.8 auf die unscharfe Suche eingegangen, welche eine Möglichkeit darstellt, um ähnliche Zeichenfolgen miteinander zu vergleichen, beispielsweise für den Abgleich von Namen mit oder ohne genannten Zwischennamen.

2.1 Zitation von Software

Software ist ein wesentlicher Bestandteil moderner Forschung. In der wissenschaftlichen Literatur ist es üblich, Quellen zu zitieren, um die Nachvollziehbarkeit und Reproduzierbarkeit von wissenschaftlichen Arbeiten zu gewährleisten. Im Gegensatz dazu ist dies bei wissenschaftlicher Software aktuell in diesem Umfang noch nicht gegeben. Hier gibt es aktuell kaum Anerkennung und Unterstützung für die Leistungen einzelner Autoren. Aus diesem Grund hat die „FORCE11 Software Citation Working Group“ Prinzipien der Software-Zitation erstellt, welche eine breite Akzeptanz in der wissenschaftlichen Gemeinschaft finden sollen. Im Folgenden werden die Prinzipien vorgestellt und erläutert (Smith, Katz und Niemeyer 2016):

1. **Wichtigkeit:** Software sollte ein seriöses und zitierbares Produkt wissenschaftlicher Arbeit sein. Software-Zitierungen sollten im wissenschaftlichen Kontext die gleiche Bedeutung zugeschrieben bekommen wie Zitierungen anderer Forschungsprodukte. Sie sollten wie Publikationen auch in der Arbeit enthalten sein, z. B. in der Referenzliste eines Artikels.
2. **Anerkennung und Zuschreibung:** Softwarezitate sollten die wissenschaftliche Anerkennung und die normative, rechtliche Würdigung aller Mitwirkenden an der Software ermöglichen, wobei anerkannt wird, dass ein einziger Stil oder ein Mechanismus für die Namensnennung nicht auf jede Software anwendbar sein kann.
3. **Eindeutige Identifikation:** Ein Softwarezitat sollte eine Methode zur Identifikation enthalten, die maschinell verwertbar, weltweit eindeutig und interoperabel ist und zumindest von einer Gemeinschaft der entsprechenden Fachleute und vorzugsweise von allgemeinen Forschern anerkannt wird.
4. **Persistenz:** Eindeutige Identifikatoren und Metadaten, die die Software und ihre Verwendung beschreiben, sollten bestehen bleiben – auch über die Lebensdauer der Software hinaus.
5. **Zugänglichkeit:** Softwarezitate sollten den Zugang zur Software selbst und zu den zugehörigen Metadaten, Dokumentationen, Daten und anderen Materialien erleichtern, die sowohl für Menschen als auch für Maschinen notwendig sind, um die referenzierte Software sachkundig nutzen zu können.
6. **Spezifität:** Softwarezitate sollten die Identifikation und den Zugang zu der spezifischen Version der verwendeten Software erleichtern. Die Identifizierung der Software sollte so spezifisch wie nötig sein, z. B. durch Versionsnummern, Revisionsnummern oder Varianten wie Plattformen.

In dieser Arbeit wird verstärkt auf das Prinzip der Wichtigkeit eingegangen, da im CFF- und BibTeX-Format die Option besteht, anstelle der Software beispielsweise einen Artikel anzugeben. Diese Zitierweise würde dann das Prinzip der Wichtigkeit verletzen, da die Software nicht die gleiche Bedeutung zugeschrieben bekommt wie andere Forschungsprodukte. Diese Diskrepanz wird in Kapitel 5 dargestellt.

Im Folgenden werden einige Gründe genannt, warum die Zitation von Software ebenfalls wichtig ist und auch, dass Standards der Zitation eingehalten werden (Smith, Katz und Niemeyer 2016).

- **Forschungsfelder verstehen:** Software ist ein Produkt der Forschung und wenn sie nicht zitiert wird, werden Lücken in der Aufzeichnung der Forschung über den Fortschritt in diesem Forschungsfeld entstehen.
- **Anerkennung:** Akademische Forscher auf allen Ebenen, einschließlich Studenten, Postdocs, Dozenten und Mitarbeiter, sollten für die Softwareprodukte, die sie entwickeln und zu denen sie beitragen, anerkannt werden, insbesondere wenn diese Produkte die Forschung anderer ermöglichen oder fördern. Nicht-akademische Forscher sollten ebenfalls für ihre Softwarearbeit anerkannt werden, obwohl die spezifischen Formen der Anerkennung sich von denen für akademische Forscher unterscheiden.
- **Software entdecken:** Mithilfe von Zitaten kann die in einem Forschungsprodukt verwendete Software gefunden werden. Weitere Forscher können dann dieselbe Software für andere Zwecke verwenden, was zu einer Anerkennung der Softwareverantwortlichen führt.
- **Reproduzierbarkeit:** Die Angabe der verwendeten Software ist für die Reproduzierbarkeit notwendig, aber nicht ausreichend. Zusätzliche Informationen wie Konfigurationen und Probleme auf der Plattform sind ebenfalls erforderlich.

Wie bereits erwähnt, werden Autoren in unterschiedlichen Quellen genannt. Einige dieser Quellen werden in dieser Masterarbeit untersucht, wie beispielsweise das CFF- und BibTeX-Format. Die Autoren in diesen Quellen werden vom jeweiligen Softwareprojekt angegeben. Falls an dem Projekt nicht nur Softwareentwickler beteiligt sind, sondern beispielsweise auch Grafikdesigner oder Übersetzer, so sollten diese ebenfalls in den Quellen zitiert werden. Dies ist wichtig, da diese Personen ebenfalls einen Beitrag zum Projekt geleistet haben und somit auch Anerkennung verdienen.

Es gibt ebenfalls Projekte, welche sich für die halb-automatische Nennung von Autoren ohne Codebeitrag einsetzen. Ein Beispiel für ein solches Projekt ist „All Contributors“ (Bolam, Berkmann und Domaoan 2024). Bei der Verwendung von „All Contributors“ werden die Mitwirkenden standardmäßig in der README-Datei angegeben, welche im Projekt enthalten ist. Außerdem wird eine `.all-contributorsrc`-Datei erstellt, welche im JSON-Format die Mitwirkenden und deren Beiträge enthält. Die Liste wird automatisch generiert und aktualisiert, sodass sie den Spezifikationen von „All Contributors“ entspricht. Über einen Befehl in GitHub kann ein neuer Mitwirkender hinzugefügt werden. Autoren, welche keinen Code beigetragen haben, stellen im weiteren Verlauf dieser Masterarbeit ein Problem dar. Sie können nicht mit den Autoren aus den Quellen abgeglichen werden, da sie keine Commits haben. Dies wird in Abschnitt 3.2 genauer erläutert.

In dieser Arbeit werden Pakete untersucht, bei denen der Quellcode öffentlich auf GitHub zugänglich ist und von einer Gemeinschaft an Entwicklern weiterentwickelt werden kann. Die Entwickler arbeiten dabei in der Regel ehrenamtlich und ohne Bezahlung an der Software, wobei einige der untersuchten Pakete auch von Unternehmen veröffentlicht werden, wie beispielsweise die „google-auth-library-python“ von Google. Welche Autoren in den Quellen angegeben werden sollten, ist jedoch nicht so genau definiert, wie es beispielsweise im Bereich von wissenschaftlich-medizinischen Artikeln der Fall ist. In diesem Bereich hat das „International Committee of Medical Journal Editors“ Richtlinien für die Rolle von Autoren und Beitragenden in wissenschaftlichen Artikeln definiert (ICMJE 2024). Aus diesem Grund ist die Menge der Autoren, welche in den Quellen angegeben werden, unterschiedlich und hängt von dem jeweiligen Projekt ab. Außerdem ist es möglich, dass ausschließlich Autoren in den Quellen angegeben werden, welche aktuell nicht mehr an dem Projekt beteiligt sind.

2.2 Autorenrolle und Anerkennung in Open-Source-Software

In wissenschaftlichen Arbeiten existieren bereits Analysen zur Rolle von Autoren in OSS. Ein Paper analysiert die Zuschreibung von Entwicklern in OSS (Young u. a. 2021). Sie beantworten in dem Paper folgende Fragen:

- Wie unterscheiden sich die Modelle für die Anerkennung von Beiträgen?
- Wie viele Informationen gehen verloren bei einer Festlegung auf Repository-Änderungen als Modell für den Beitrag?
- Wie entwickeln sich die Beiträge zu OSS über die Zeit?

- Können wir Projekte auf der Grundlage von Beitragsmustern klassifizieren?

In dem Paper werden vier Modelle für die Anerkennung unterschieden. Im ersten Modell werden die Änderungen an einem Repository als Beitrag betrachtet. Dabei wird auf die Top-100-Benutzer in den Projekten geschaut, wie sie durch die GitHub-API ausgegeben werden. Eine API ist eine Programmierschnittstelle, welche eine Kommunikation verschiedener Softwareanwendungen ermöglicht. Dabei werden vordefinierte Funktionen und Daten durch die API zur Verfügung gestellt, welche von anderen Programmen aufgerufen werden können (GitHub 2022a). Das zweite Modell betrachtet die Autoren, welche automatisch über ein Tool identifiziert werden. In dem Paper wird hierbei das Programm *octohatrack* verwendet (Young u. a. 2021; McLaughlin 2020). Beim dritten Modell werden die Autoren anhand der `.all-contributorsrc`-Datei von „All Contributors“ analysiert (Young u. a. 2021; Bolam, Berkman und Domaoan 2024). Das vierte Modell betrachtet die Autoren, welche mittels ad-hoc-Methoden identifiziert werden. Diese können beispielsweise durch die Analyse von nicht standardisierten Quellen stammen, wie zum Beispiel Webseiten oder unstrukturierten Textdateien. Das Modell wird in dem Paper aufgrund der Komplexität nicht fokussiert betrachtet.

Die Autoren betrachten die Fragen und Modelle aus einer gehobenen Perspektive. Dabei werden die einzelnen Fragen mithilfe von verschiedenen generellen Metriken wie der Anzahl der Autoren, welche Commits erstellt haben oder als Autoren in „All Contributors“ genannt werden, beantwortet. Sie betrachten keine einzelnen Autoren oder Projekte, sondern analysieren die gesamte OSS-Landschaft primär auf Basis der Anzahl der Autoren. Es werden keine genaueren Analysen durchgeführt. Außerdem wird von den Autoren nicht auf Daten eingegangen, welche aus weiteren Quellen wie dem CFF- oder BibTeX-Format stammen.

2.3 Versionsverwaltung

Die Versionsverwaltung ist ein System, um zumeist Quellcode und dessen Änderungen zu verwalten. Der Code und getätigte Änderungen werden in einem Repository gespeichert. Dadurch ist die Versionsverwaltung eine Art Logbuch, in dem alle Änderungen festgehalten werden. Dabei wird zusätzlich zu der Änderung der Autor und der Zeitpunkt der Änderung festgehalten (Ponuthorai und Loeliger 2022). Dies ermöglicht es empirisch die Menge an Arbeit der einzelnen Autoren zu ermitteln.

Zusätzlich zum Code können in einem Repository andere Dateien, wie beispielsweise eine README, eine Lizenz, und Zitationsinformationen, beispielsweise in Form

einer CFF-Datei, gespeichert werden. Eine README-Datei ist eine Datei, welche in der Regel Informationen über das Projekt enthält, beispielsweise wie es installiert und verwendet wird. Sie wird standardmäßig im Stammverzeichnis des Repositorys gespeichert und wird an dieser Stelle auch von Diensten wie GitHub dargestellt.

Es gibt zwei verschiedene Arten von Versionsverwaltungssystemen. Zum einen gibt es die zentralen Systeme, bei denen alle Änderungen zentral verwaltet werden, beispielsweise SVN. Zum anderen gibt es die verteilten Systeme, bei denen jeder Entwickler eine Kopie des gesamten Repositorys und dessen Vergangenheit hat (Ponuthorai und Loeliger 2022). Ein solches System ist Git, welches sich mit einem Marktanteil von ungefähr 75 % gegenüber anderen Systemen durchgesetzt hat (Lindner 2024). Im Folgenden wird auf Git eingegangen und Begriffe erklärt, mit denen es möglich ist, die geleistete Arbeit von einzelnen Autoren innerhalb eines Repositorys zu untersuchen. Außerdem wird auf grundlegende Funktionen von Git eingegangen, da diese für die Arbeit relevant sind.

Bei der Benutzung von Git kann ein Server verwendet werden. Dieser ermöglicht eine einfache kollaborative Entwicklung von Code, da er ständig erreichbar ist und zentral verwaltet wird (Ponuthorai und Loeliger 2022). Standardmäßig wird auf dem Git-Server die neueste Version des Repositorys gespeichert. Ein Anbieter, welcher Git-Server bereitstellt ist GitHub, auf welchen im späteren Verlauf weiter eingegangen wird. Für die Interaktion mit Git existieren verschiedene Programme, welche mit dem auf dem Computer befindlichen Repository interagieren (ebd.). Die Programme können ebenfalls auf entfernte Git-Repositorys zugreifen und diese klonen. Anschließend arbeiten die Programme auf der lokalen Kopie und können die Änderungen, wenn nötig, auf das entfernte Repository übertragen.

In Repositorys werden verschiedene Arten von Statistiken gespeichert. Anders als in anderen Systemen wird keine Serie von Änderungen gespeichert, sondern ein *Snapshot* der gesamten Datei zu einem bestimmten Zeitpunkt erstellt (ebd.). Dies wird ein Commit genannt. Mit einem Commit werden verschiedene Metainformationen gespeichert, beispielsweise eine Commit-Nachricht, der Autor und der Zeitpunkt der Änderungen.

Die Änderung wird mit zwei Zeitpunkten angegeben. Zum einen wird der Zeitpunkt der Änderung des Autors angegeben, dies wird in Git *author date* genannt. Zum anderen wird der Zeitpunkt des Einfügens des Commits in das Repository gespeichert, dies wird in Git *commit date* genannt. Der Commit kann von einer anderen Person, z. B. durch einen Projektverantwortlichen, mittels eines Pull Requests in



Abbildung 1: Git-Workflow

In dieser Abbildung stellen Kreise Commits dar. Die unterschiedlichen Farben repräsentieren Commits einzelner Branches. Die gestrichelte Linie stellt eine Zusammenführung der Branches dar.

das Repository übernommen worden sein. Durch dieses Verhältnis ist der *commit date* Zeitpunkt immer später oder gleich dem *author date* Zeitpunkt. Außerdem ist gewährleistet, dass beide Verantwortlichen Anerkennung für die geleistete Arbeit erhalten (Chacon und Straub 2024).

Die Commit-Nachricht, sowie der Autor mit E-Mail-Adresse und Namen können in den Einstellungen von Git frei gewählt werden, müssen jedoch vorhanden sein, um einen Commit erstellen zu können. Mehrere Commits bilden die Commit-Historie bzw. die Vergangenheit eines Repositorys. Weitere Eigenschaften, welche sich aus dem Repository exportieren lassen, sind die Anzahl der eingefügten und gelöschten Zeilen. Zudem lässt sich die Anzahl der geänderten Dateien ermitteln. Diese Werte können für das gesamte Repository oder für einzelne Autoren ermittelt werden.

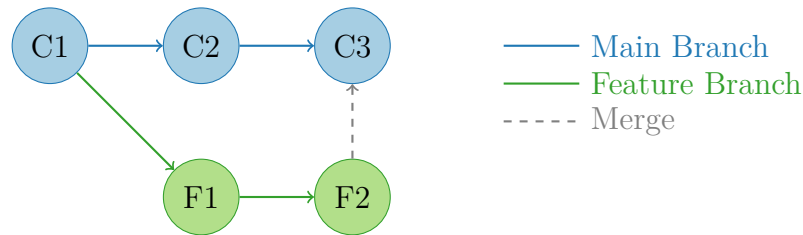
Ein Repository kann verschiedene Branches enthalten, muss jedoch mindestens einen Standardbranch enthalten. Ein Branch ist eine separate Entwicklungslinie, welche unabhängig von anderen Branches ist. Beim Erstellen von einem Branch wird der aktuelle Zustand des Branches, auf welchem der neue Branch erstellt wird, kopiert (Ponuthorai und Loeliger 2022). Dadurch können Änderungen in dem neuen Branch durchgeführt werden, ohne dass diese Änderungen den ursprünglichen Branch beeinflussen. Diese Änderungen werden mittels Commits festgehalten. Unterschiedliche Branches können anschließend zusammengeführt werden, um die Änderungen aus einem Branch in einen anderen Branch zu übernehmen. Ein Beispiel für einen solchen Workflow ist in Abbildung 1 dargestellt.

Die Statistiken der Repositorys können auf verschiedene Arten aufgearbeitet werden. Zum einen können einige direkt mittels Git-Befehlen ausgelesen werden (Chacon 2024a). Andere wiederum benötigen komplexere Abfragen, welche beispielsweise mittels Skripten oder speziellen Programmen ausgelesen werden können. Ein Beispiel für ein solches Programm ist *git-quick-stats* (Mešťan 2024). Außerdem bieten

Onlinedienste zur Versionsverwaltung, wie GitHub, Statistiken über APIs an, welche jedoch im Umfang der Anfragen limitiert sind. GitHub erlaubt beispielsweise für authentifizierte Nutzer 5.000 Anfragen pro Stunde (GitHub 2022b). Bei der Benutzung der API von GitHub zum Abfragen der Autoren eines Repositorys werden automatisch alle E-Mail-Adressen der Autoren in Git mit den E-Mail-Adressen, welche die Autoren in GitHub angegeben haben, abgeglichen (GitHub 2022c). Dadurch werden die Autoren eindeutig zugeordnet und deren Commits addiert. Diese Werte werden ebenfalls in der Weboberfläche von GitHub angezeigt.

GitHub bietet neben der Bereitstellung eines Git-Servers zusätzliche Funktionen an, welche über die Standardfunktionen von Git hinausgehen. Diese umfassen unter anderem die kollaborative Entwicklung von Code, Automatisierung mittels CI/CD, Sicherheitsaspekte, Projektmanagement, Team Administration und Client-Anwendungen zur Verwaltung von Repositorys (Ponuthorai und Loeliger 2022). Aktuell benutzen GitHub über 100 Millionen Entwickler und mehr als 4 Millionen Organisationen. Insgesamt verwaltet die Plattform über 420 Millionen Repositorys (GitHub 2024a). Um die zusätzlichen Funktionen von GitHub bereitzustellen, werden sogenannte Issues, Pull Requests, geschützte Branches, Actions, Diskussionen und Wikis eingesetzt. GitHub-Issues sind eine Möglichkeit, um Probleme und Aufgaben zu verfolgen. Pull Requests dienen dazu, Änderungen in einem Branch eines Repositorys anzufragen und über diese zu informieren. In dem Pull Requests kann der Code überprüft und diskutiert werden.

2.4 Software-Verzeichnisse und Paketverwaltung

Im Gegensatz zur Versionsverwaltung verwaltet die Paketverwaltung keinen Code und dessen Änderungen, sondern fertige Softwarepakete, welche von Entwicklern erstellt und in einem Software-Verzeichnis abgelegt werden. Inhalt eines Pakets können standardisierter Code von Software-Modulen oder kompilierter Code sein. Zusätzlich werden in einem Paket Metadaten gespeichert. Diese Metadaten können eine Beschreibung, Version, Abhängigkeiten und Autoren des Pakets enthalten. Sie lassen sich aus dem Paket mithilfe des Paketverwaltungssystems auslesen oder über APIs des Software-Verzeichnisses abrufen. Außerdem übernimmt das Paketverwaltungssystem das Installieren und meistens auch das Aktualisieren und Deinstallieren von Paketen. Zusätzlich wird das System verwendet, um fehlende Abhängigkeiten von Paketen automatisch zu installieren (Spinellis 2012).

In dieser Arbeit wird auf die Software-Verzeichnisse PyPI und CRAN eingegangen.

PyPI ist das Verzeichnis für Python-Pakete und CRAN ist das Verzeichnis für R-Pakete. In PyPI sind aktuell mehr als 500.000 unterschiedliche Projekte mit über 5 Millionen Veröffentlichungen verfügbar (Python Software Foundation 2024c). CRAN listet aktuell mehr als 20.000 Pakete (CRAN Team 2024).

2.4.1 PyPI

PyPI hat zu Beginn des Jahres 2024 ein Python Enhancement Proposal (PEP) veröffentlicht, welches die Verifizierung von Daten auf PyPI beschreibt (Python Software Foundation 2024b). In dem PEP werden Änderungen an der API beschrieben, welche zum Hochladen von Paketen genutzt wird, um sogenannte „Attestation objects“ zu unterstützen, in denen digitale Signaturen enthalten sind. Das Ziel ist es verifizierte Daten auf PyPI zu ermöglichen, sodass Anwender direkt erkennen können, ob die Daten vertrauenswürdig sind. Aktuell wird dieses PEP umgesetzt, wodurch es zu vielen Änderungen in der API und auch in der Weboberfläche von PyPI kommt.

Außerdem sind noch nicht alle Daten über die APIs erreichbar und es ist auch aktuell nicht über die API erkennbar, ob es sich um verifizierte oder nicht verifizierte Daten handelt. Ein Beispiel für verifizierte Daten sind Links, beispielsweise zu GitHub. Diese Links werden von PyPI als verifiziert angesehen, wenn der Upload des Pakets auf PyPI über eine GitHub-Action erfolgt. Zudem werden die Personen als verifiziert dargestellt, welche in PyPI als Owner oder Betreuer des Pakets eingetragen sind, sie haben somit einen Account bei PyPI. Der dargestellte Owner kann nicht über eine API abgefragt werden.

PyPI bietet verschiedene APIs und Quellen an, um die Daten der Pakete abzufragen. Im Folgenden werden auf einige der Zugriffsmöglichkeiten eingegangen, welche mit Ausnahme der BigQuery alle in dieser Arbeit verwendet werden.

JSON-API

Die JSON-API ist die bevorzugt zu verwendende API von PyPI und bietet die Möglichkeit, die Metadaten eines Pakets abzufragen (Python Software Foundation 2024d). Diese API ist nicht in der Anzahl der Anfragen beschränkt. In einer Anfrage liefert sie wichtige Metadaten ausschließlich für die neueste Version des Pakets. Für die Abfrage der Metadaten einer älteren Version des Pakets muss eine weitere Anfrage gestellt werden. Die Werte in den Metadaten stammen aus den Daten, welche beim Hochladen auf PyPI angegeben wurden. Die Daten des ersten Uploads

Verified details

These details have been [verified by PyPI](#)

Projekt-Links

 Bug tracker

 Source code

Owner

 Matplotlib

GitHub Statistics

 Repository

 Sterne: 20027

 Forks: 7577

 Open issues: 1204

 Open PRs: 392

Betreuer



ivanov



matthew.brett



mdboom2

Unverified details

These details have **not** been verified by PyPI

Projekt-Links

 Documentation

 Donate

 Download

 Forum

 Homepage

Meta

- **Lizenz:** Python Software Foundation License (License agreement for matplotlib versions 1.3.0 and later

=====
====...(

- **Autor:** [John D. Hunter](#), [Michael Droettboom](#) 
- **Benötigt:** Python >=3.9
- **Provides-Extra:** `dev`

Abbildung 2: PyPI Verifizierte und unverifizierte Daten

Die Abbildung stellt die verifizierten und unverifizierten Daten des Pakets *matplotlib* auf PyPI dar (Python Software Foundation 2024c).

eines Releases werden dabei als Metadaten der Version gespeichert und bei weiteren Uploads dieser Version nicht überschrieben.

Inhalt der Metadaten sind beispielsweise die Autoren und Maintainer zuzüglich deren E-Mail-Adresse, die Beschreibung, Lizenz und Links zu unterschiedlichen Quellen, beispielsweise einem GitHub-Repository (Python Software Foundation 2024d). Die Beschreibung kann den Text aus der README-Datei des Pakets auf GitHub enthalten. Es ist jedoch auch möglich, eine eigene Beschreibung für PyPI anzugeben, sodass sich die README-Datei in GitHub und die Beschreibung auf PyPI unterscheiden können. Die Metadaten werden von den Entwicklern des Pakets eingetragen. In Abbildung 2 sind einige der Metadaten des Pakets *matplotlib* unter dem Punkt „Meta“ dargestellt. Weitere Daten sind unter dem Punkt „Projekt-Links“ unter den verifizierten Details dargestellt.

Die Autoren und Maintainer aus den Metadaten müssen nicht den verifizierten Betreuern und Owner des Pakets auf PyPI entsprechen, da dies unterschiedliche Systeme sind. Zum einen sind es die Benutzer, welche Rechte auf PyPI haben, um das Paket dort anzupassen und zum anderen sind es die Personen, welche durch die Entwickler des Pakets angegeben werden. Die Autoren und Maintainer können jedoch ebenfalls verifiziert sein, wobei dies über die API noch nicht abgefragt werden kann, jedoch in der Weboberfläche bereits für einige Pakete dargestellt wird. Es gibt aktuell wenige Pakete, bei denen die Autoren verifiziert sind. Ein Beispiel ist das Paket *hololinked*, das Stand 28.12.2024 solche Angaben enthält (Venkatasubramanian Vaidyanathan 2024). *Matplotlib* unterstützt dies aktuell noch nicht, wie in Abbildung 2 dargestellt ist. Die verifizierten Betreuer und Owner können aktuell nicht über die JSON-API abgerufen werden, sondern müssen über die XML-RPC-API abgefragt werden.

XML-RPC-API

Die PyPI XML-RPC-API ist eine veraltete API, welche jedoch noch genutzt werden kann, um einige Informationen zu den Paketen abzufragen. Es wird empfohlen, diese API nicht mehr zu verwenden und den RSS-Feed oder die JSON-API als mögliche Alternativen zu verwenden (Python Software Foundation 2024d). Außerdem ist die API in der Anzahl der möglichen Anfragen stark limitiert und auch die Abstände zwischen den Anfragen müssen groß sein. PyPI macht keine genauen Angaben darüber, wie viele Anfragen in welchem Zeitraum möglich sind. Diese API ist jedoch die einzige Quelle, um die Betreuer eines Pakets abzufragen, ohne einen Web-Scraper

einsetzen zu müssen. Web-Scraping bezeichnet das Extrahieren von Daten aus Webseiten, indem der HTML-Code der Webseite analysiert wird (Richardson 2024).

Die Betreuer, welche über die API ausgegeben werden, enthalten den Benutzernamen auf PyPI, ein Vollname wird hierbei nicht ausgegeben. Außerdem enthalten sie eine Rollenbezeichnung, welche entweder *Maintainer* oder *Owner* sein kann, welcher in der Oberfläche nicht dargestellt wird. Owner können alle Änderungen am PyPI Projekt vornehmen und Betreuer können neue Versionen des Pakets veröffentlichen (Ingram 2023). Die Benutzernamen für die Betreuer des Pakets *matplotlib* sind in Abbildung 2 unter dem Punkt „Betreuer“ dargestellt. Aktuell stellt PyPI keine API bereit, um den Namen eines Benutzers abzufragen, sodass nur der Benutzername über eine API abgefragt werden kann (Python Software Foundation 2024a).

BigQuery

Ebenfalls bietet PyPI über Google BigQuery einen Datensatz an, in dem alle Pakete mit ihren Versionen und Metadaten enthalten sind (Python Software Foundation 2024d). BigQuery ist ein Dienst von Google, welcher auf der Infrastruktur der Google Cloud-Plattform ausgeführt wird. Der Dienst ist eine vollständig verwaltete Datenanalyseplattform, welche es ermöglicht, große Datenmengen zu analysieren und mittels SQL abgefragt werden kann (Google 2024). Es ist möglich, den kompletten Datensatz auf BigQuery in mehreren einzelnen CSV-Dateien herunterzuladen. Dabei kann ausgewählt werden, welche Daten heruntergeladen werden sollen.

Nicht alle Metadaten, welche über die JSON-API abgefragt werden können, stehen in der BigQuery zur Verfügung. Ebenfalls stehen nicht alle Daten der BigQuery in der JSON-API zur Verfügung. Die wichtigsten Daten stehen in beiden Quellen zur Verfügung. Beispielsweise sind Autoren, Maintainer und deren E-Mail-Adressen in beiden enthalten. Ebenso umfassen beide Quellen die Beschreibung, Version und Abhängigkeiten. Die jeweiligen Daten, wie die Autoren eines Pakets, sind in beiden Quellen identisch.

2.4.2 CRAN

CRAN selbst bietet keine API an, um die Metadaten der Pakete abzufragen. Jedoch gibt es das METACRAN-Projekt, welches eine Kollektion von kleinen Diensten für das CRAN-Repository zur Verfügung stellt. Eines dieser Dienste ist eine API. Über diese API ist es unter anderem möglich, eine Liste der meist heruntergeladenen Pakete in einem bestimmten Zeitraum abzufragen (Csárdi 2024). Ein weiterer Dienst, welcher durch das METACRAN-Projekt verwaltet wird, ist eine CouchDB, welche die Metadaten aller Pakete von CRAN bereitstellt. Dieser Dienst wird ebenfalls von dem R-Paket *pkgsearch* genutzt, welches dazu dient, in R die Metadaten anderer Pakete abzufragen. Die beiden Projekte sind keine CRAN Projekte, was bedeutet, dass sie nicht von den Entwicklern von CRAN betrieben werden. Eine CouchDB ist eine Apache-Datenbank, welche nativ eine HTTP/JSON-API bereitstellt (The Apache Software Foundation 2024). Die Datenbank ist eine Kopie des CRAN-Repository und wird regelmäßig aktualisiert (Csárdi und Salmon 2023).

Um in CRAN ein Paket hinzufügen zu können, muss ein Formular ausgefüllt werden. Dabei muss der eigene Name sowie eine E-Mail-Adresse und das Paket angegeben werden. Anschließend werden die Daten von einem teilweise automatisierten Prozess überprüft und nach einer erfolgreichen Überprüfung wird das Paket in CRAN veröffentlicht (Altmann u. a. 2024). Aus diesem Grund gibt es in CRAN keine Unterscheidung zwischen verifizierten und nicht verifizierten Daten, da sie im Gegensatz zu PyPI manuell geprüft werden.

Die Metadaten der einzelnen Pakete, welche über die METACRAN-API erreichbar sind, sind dabei ähnlich zu denen in PyPI (Csárdi und Salmon 2023). Es werden beispielsweise die Autoren, Maintainer, eine Beschreibung, die Version und Abhängigkeiten über die API ausgegeben. Die Autoren werden in zwei unterschiedlichen Formaten ausgegeben. Zum einen wird ein Feld *Author* ausgegeben, welches die Autoren in einer Zeichenfolge enthält. Dieses Feld enthält den Namen der Autoren, sowie ggf. deren Rolle und ORCID iD. Zum anderen wird ein Feld *Authors@R* ausgegeben, welches die Autoren in einem R-Format ausgibt. Dieses Feld enthält ebenfalls die Werte des Feldes *Author*, sowie ggf. eine E-Mail-Adresse des jeweiligen Autors. Im Gegensatz zu PyPI gibt es bei CRAN keine Benutzer für das Software-Verzeichnis. Außerdem lassen sich alle Metadaten über die gleiche API abfragen. Es konnten keine Informationen über mögliche Limitierungen in der Anzahl der Anfragen gefunden werden.

2.5 Zitierformate

In diesem Abschnitt wird auf unterschiedliche Zitierformate eingegangen, welche die Datenstruktur hinter einer Zitation beschreiben. In dieser Arbeit wird sich auf das CFF und das BibTeX-Format beschränkt. Das CFF ist ein Format, welches speziell für die Zitation von Software entwickelt wurde, weshalb es in dieser Arbeit besonders interessant ist. Das BibTeX-Format wird dazu verwendet, um zumeist in Verbindung mit L^AT_EX, Bibliographien zu erstellen und ist daher ebenfalls von Interesse, da es auch für Software verwendet werden kann.

2.5.1 Citation File Format

Das CFF ist ein Format, welches in der `CITATION.cff`-Datei gespeichert wird und in YAML 1.2 geschrieben wird. Das Format beschreibt die Zitation von Software und kann von Menschen und Maschinen gelesen werden. Es enthält Metadaten, welche für die Zitation von Software benötigt werden. Außerdem wird es öffentlich auf GitHub verwaltet. Auf GitHub enthalten 2.512 Repositorys eine `CITATION.cff`-Datei (Stand 07.11.2024). Softwareentwickler können das CFF in ihre Repositorys einbinden, um anderen die Zitation ihrer Software zu erleichtern und vorzugeben, wie die Software richtig zu zitieren ist (Druskat u. a. 2021a).

Da die Datei von Menschen gelesen werden kann, kann diese manuell erstellt werden und in das Repository eingebunden werden. Ebenfalls existieren Programme, welche das CFF verarbeiten können. Beispielsweise kann das Programm *cffinit* genutzt werden, um eine `CITATION.cff`-Datei zu erstellen, sodass der Prozess der Erstellung vereinfacht wird (Spaaks, Verhoeven u. a. 2023). Ein weiteres Beispiel ist das Programm *cffconvert*, welches das CFF in verschiedene Formate umwandeln kann, wie z. B. BibTeX oder RIS. Außerdem kann das Programm genutzt werden, um CFF-Dateien zu validieren (Spaaks, Klaver u. a. 2021).

Zusätzlich wird das CFF von unterschiedlichen Plattformen unterstützt, wie z. B. von GitHub. Erkennt GitHub eine `CITATION.cff`-Datei im Repository auf dem Standardbranch, wird sie automatisch auf der Repository-Startseite verlinkt und kann direkt im BibTeX-Format kopiert werden (Druskat u. a. 2021a; GitHub 2024b). Ebenfalls ist es möglich, die in der Datei eingetragenen Autoren in der APA-Zitierweise zu kopieren. Die Funktionen sind in Abbildung 3 dargestellt.

In dem CFF existieren verschiedene Felder, welche für die Zitation von Software relevant sind. Das wichtigste Feld ist das *authors*-Feld, welches die Autoren der



Abbildung 3: GitHub-Repository mit `CITATION.cff`-Datei

Die Abbildung stellt den Link auf die `CITATION.cff`-Datei dar, wie ihn GitHub aktuell darstellt. Außerdem ist die Möglichkeit sichtbar, die Datei im `BIBTEX`-Format und in der APA-Zitierweise zu kopieren (Druskat u. a. 2021b).

Software enthält und zwingend erforderlich ist. In diesem Feld können die Autoren als Liste angegeben werden. Ein Autor ist dabei entweder eine Person oder eine Entität. Eine Entität kann beispielsweise eine Organisation sein. Die Entität kann mit einem Namen mittels *name* angegeben werden (Druskat u. a. 2021a). Sie kann ebenfalls eine OORCID iD und eine E-Mail-Adresse enthalten. Besonders wichtig für diese Arbeit ist die Referenz auf eine Person, da dies die einzige Information ist, welche aus Git extrahiert werden kann. Eine Person enthält ebenfalls die genannten Werte einer Entität und wird jedoch über den Vor- und Nachname separiert mittels *given-names* und *family-names* angegeben. Dadurch ist es möglich, die Personen von den Entitäten zu unterscheiden.

Ein weiteres Feld ist das *preferred-citation*-Feld. Mit diesem Feld ist es möglich, die Anerkennung für die Arbeit auf eine andere Arbeit zu übertragen (ebd.). Ein Beispiel hierfür ist ein Paper über die Software, welches bevorzugt zitiert werden soll, anstelle der eigentlichen Software. Hierbei können ebenfalls Personen und Entitäten angegeben werden. Durch die Angabe einer *preferred-citation* kann das Prinzip der Wichtigkeit vernachlässigt werden. Auf dieses Verhalten wird in der Diskussion konkreter eingegangen.

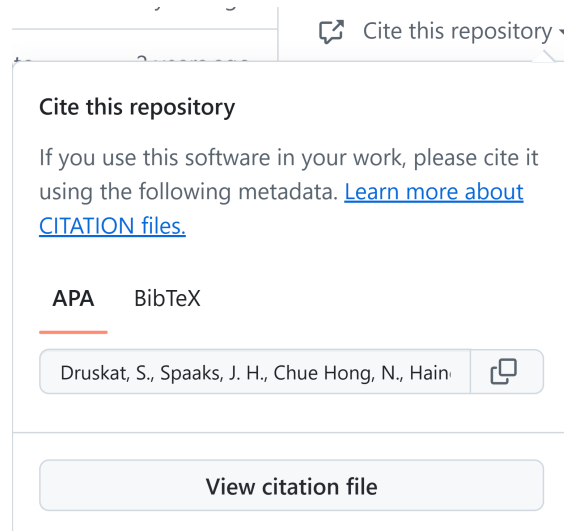
Weitere in dieser Arbeit verwendete Felder sind *type*, *year*, *month*, *date-released*, *date-published*, *doi*, *collection-doi* und *identifiers*. Das Feld *type* ist zwingend erforderlich, hat jedoch als Standardwert „software“, sodass dies nicht angegeben werden

muss. Es gibt an, ob es sich um eine Software oder einen Datensatz handelt. Dabei sind lediglich die Werte „software“ oder „dataset“ erlaubt. Das Feld *date-released* gibt an, wann die Software oder der Datensatz veröffentlicht wurde. Das Feld *doi* kann einen Digitalen Objektbezeichner (DOI) der Software oder des Datensatzes enthalten. Mittels *identifiers* können weitere Identifikatoren angeführt werden, wie z. B. eine DOI oder eine URL, wobei die *identifiers* mit einer Beschreibung erweitert werden können. Die beschriebenen Felder können zusätzlich alle unter dem Feld *preferred-citation* angegeben werden, um eine andere Arbeit zu referenzieren.

Die Felder *year*, *month* und *date-published* können zusätzlich zu dem Feld *date-released* unter dem Feld *preferred-citation* angeführt werden, um das Jahr und das Datum der Veröffentlichung anzugeben. Außerdem können weitere Typen mittels *type* aufgeführt werden, wie beispielsweise „thesis“ oder „manual“, sodass diese Arbeiten ebenfalls referenziert werden können. Zusätzlich kann das Feld *collection-doi* verwendet werden, um auf eine Sammlung von Arbeiten zu verweisen, die die Arbeit enthält. Ein Beispiel einer `CITATION.cff`-Datei ist in Listing 1 dargestellt. Dabei wurde sich auf die beschriebenen und notwendigen Felder beschränkt.

2.5.2 B_IT_EX

B_IT_EX ist eine Software, welche zur Erstellung von Literaturangaben und -verzeichnissen in L_AT_EX-Dokumenten verwendet wird. Außerdem existiert mit B_IT_EX ein gleichnamiges Format, welches in der `CITATION.bib`-Datei gespeichert wird und auf keinem anderen Format basiert. B_IT_EX ist ein weit verbreiteter Standard und wird von vielen Autoren in der Wissenschaft verwendet. Auf GitHub enthalten 2.144 Repositorys eine `CITATION.bib`-Datei (Stand 07.11.2024). Das Format beschreibt die Zitation von Literatur und kann von Menschen und Maschinen gelesen werden. Es beschränkt sich dabei nicht auf eine spezielle Art von Literatur, sondern kann für viele unterschiedliche Arten von Literatur verwendet werden. Beispielsweise können Bücher und Masterarbeiten in B_IT_EX zitiert werden (Patashnik 1988). Ein offizieller Literaturtyp für Software existiert nicht. In der Datei können mehrere Einträge vorhanden sein, wobei jeder Eintrag eine Literaturangabe darstellt.

B_IT_EX-Dateien können von Menschen manuell erstellt und in das Repository eingebunden werden. Außerdem existieren viele Literaturverwaltungsprogramme wie Zotero, welche B_IT_EX-Dateien erstellen und verarbeiten können (Zotero 2024). Ebenfalls ist die Integration in andere Plattformen möglich, wie z. B. in GitHub. Hier wird die `CITATION.bib`-Datei auf der Repository-Startseite verlinkt, sie lässt sich jedoch

```
1 cff-version: 1.2.0
2 title: "CompAuthorsBetweenDS"
3 message: "If you use this software, please cite it using the metadata from
  ↳ this file."
4 type: software
5 authors:
6   - given-names: "Kevin"
7     family-names: "Jahrens"
8     email: "k.jahrens@stud.hs-wismar.de"
9   - name: "Hochschule Wismar"
10 date-released: "2025-01-05"
11 doi: "10.1000/182"
12 identifiers:
13   - description: "The DOI of the work."
14     type: "doi"
15     value: "10.1000/182"
16   - description: "The versioned DOI for version 1.0.0 of the work"
17     type: "doi"
18     value: "10.1000/182"
19 preferred-citation:
20   title: "Identifikation und Vergleich von Autorenangaben zu Software
  ↳ zwischen verschiedenen Datenquellen"
21   type: thesis
22   year: 2025
23   month: 01
24   date-published: "2025-01-05"
25   date-released: "2025-01-05"
26   doi: "10.1000/182"
27   collection-doi: "10.1000/182"
28   identifiers:
29     - description: "The DOI of the work."
30       type: "doi"
31       value: "10.1000/182"
32     - description: "The versioned DOI for version 1.0.0 of the work"
33       type: "doi"
34       value: "10.1000/182"
35   authors:
36     - given-names: "Kevin"
37       family-names: "Jahrens"
38       email: "k.jahrens@stud.hs-wismar.de"
39     - name: "Hochschule Wismar"
```

Listing 1: Beispiel einer CITATION.cff -Datei

In dem Listing ist die CFF-Datei dieser Arbeit dargestellt. Dabei wurden primär Felder angegeben, welche in der Masterarbeit verwendet werden.

```

1 @masterthesis{Jahrens:2025,
2   author = {Jahrens, Kevin},
3   title = {Identifikation und Vergleich von Autorenangaben zu Software
4     ↪ zwischen verschiedenen Datenquellen},
5   school = {Hochschule Wismar},
6   month = {1},
7   year = {2025}
8 }

```

Listing 2: Beispiel einer `CITATION.bib`-Datei

In dem Listing ist die `BIBTEX`-Datei dieser Arbeit dargestellt. Dabei wurden primär Felder angegeben, welche in der Masterarbeit verwendet werden.

im Gegensatz zu dem CFF nicht direkt kopieren oder in andere Formate umwandeln (GitHub 2024b).

In dem `BIBTEX`-Format existieren verschiedene Felder, welche für die Zitation von Literatur relevant sind. Welche Felder zwingend erforderlich sind, hängt vom jeweiligen Literaturtyp ab. Zudem sind die verfügbaren Felder ebenfalls vom Literaturtyp abhängig (Patashnik 1988). In dieser Arbeit wird auf einige dieser Felder eingegangen, welche für die spätere Auswertung relevant sind. Das wichtigste Feld ist das `author`-Feld, welches die Autoren der Literatur enthält und zwingend erforderlich ist. Die Vor- und Nachnamen der Autoren werden mit einem Komma separiert und mehrere Autoren werden über ein „and“ getrennt. Weitere Felder, welche für die Masterarbeit verwendet werden, sind `year` und `month`, welche das Jahr und den Monat der Veröffentlichung angeben. Ein Beispiel einer `CITATION.bib`-Datei ist in Listing 2 dargestellt. Es ist zu erkennen, dass in dem `BIBTEX`-Eintrag Informationen fehlen, welche in dem CFF-Eintrag vorhanden waren. Dies liegt daran, dass in dem `BIBTEX`-Eintrag nur eine Referenz auf die Masterarbeit möglich ist und nicht auf die entwickelte Software.

2.6 Named Entity Recognition

Die NER beschreibt den Prozess der automatischen Erkennung und Klasseneinteilung von Substantiven, sogenannten Entitäten im Text (Mohit 2014). Typische Entitäten sind Personen, Orte oder Organisationen. Im folgenden Beispiel sind die Entitäten markiert, dabei ist nach erfolgreicher NER die Klasse der Entität bekannt, welche hinter der Entität in Klammern gesetzt wurde.

PyTorch (Organisation) *is currently maintained by Soumith Chintala* (Person), *Gregory Chanan* (Person), *Dmytro Dzhulgakov* (Person), *Edward*

Yang (Person), and *Nikita Shulga* (Person) with major contributions coming from *hundreds* (Digit) of talented individuals in various forms and means.

NER wird in vielen Bereichen eingesetzt, wie z. B. Informationsextraktion, Frage-Antwort-Systeme und der maschinellen Übersetzung, um eine Wort-für-Wort-Übersetzung zu vermeiden. Die NER wurde in vielen Sprachen untersucht, darunter auch Arabisch und Hebräisch (Mohit 2014). In dem Fall dieser Masterarbeit kann das System verwendet werden, um die Beschreibungen der Pakete zu verarbeiten und die Namen der Entwickler zu extrahieren.

In der NER gibt es verschiedene Herausforderungen. Diese sind zum einen das Erkennen des Entitäten-Anfangs und Endes und zum anderen die Erkennung der korrekten Entitätenklasse. Ebenfalls gibt es ähnlich wie in vielen anderen Bereichen der natürlichen Sprachverarbeitung das Problem der Polysemie, also dass ein Wort mehrere Bedeutungen haben kann (ebd.). Ein Beispiel hierfür ist das Wort „Bank“, welches sowohl eine Sitzgelegenheit als auch ein Finanzinstitut sein kann.

Für die NER gibt es verschiedene Programme und trainierte Modelle. Ein Programm im Python-Umfeld für die NER ist *spaCy*, welches eine Open-Source-Bibliothek für die Verarbeitung natürlicher Sprache ist. Die Bibliothek ist nicht beschränkt auf die NER, sondern bietet auch Funktionalitäten wie Tagging, Parsing und Text Klassifikation. Die Bibliothek hat zum Anspruch, fertige Modelle für den industriellen Einsatz bereitzustellen, welche sowohl schnell sind, als auch eine hohe Genauigkeit haben (Honnibal u. a. 2024). Für die unterschiedliche Genauigkeit sowie für unterschiedliche Sprachen existieren verschiedene Modelle, die sich ebenfalls in der Geschwindigkeit unterscheiden.

2.7 Named Entity Disambiguation

Die Named Entity Disambiguation (NED) ist ein automatischer Prozess, bei dem ein Name einer Entität einer gegebenen Datenmenge zugeordnet wird (Cucerzan 2007; Yamada u. a. 2022). Die Entitäten können beispielsweise durch die NER extrahiert worden sein. Dabei kann es dazu kommen, dass eine Entität mehrfach extrahiert wird und mehrfach in der Datenmenge vorhanden ist, jedoch mit anderen Bedeutungen. In der natürlichen Sprachverarbeitung ist dies das Problem der Polysemie. Es ist aber auch möglich, dass Personen mit dem gleichen Namen, sogenannte Namensvetter extrahiert werden, welche unterschieden werden müssen. Dies beschreibt die Author name disambiguation, welche konkret individuelle Personen disambiguiert und ein Teil der NED ist. Diese Probleme kann die NED mittels Modellen lösen, die die

Entitäten anhand von Kontexten disambiguieren. Beispiele für erkannte Entitäten sind (Cucerzan 2007):

- George W. Bush (George W. Bush)
- George Bush (George W. Bush)
- Bush (George W. Bush)
- Reggie Bush (Reggie Bush)
- Bush (Reggie Bush)
- Bush (Rock band)

In dem Beispiel ist die Entität dargestellt, gefolgt von der Entität in der Datenmenge, welche in Klammern steht. Hierbei ist auffällig, dass Nennungen von „Bush“ mehrfach vorkommen und durch den Kontext, in dem sie stehen, durch die NED unterschieden werden müssen.

NED wird in vielen Bereichen eingesetzt, wie z. B. Textanalysen, semantische Suche und der Gruppierung von Software-Nennungen in wissenschaftlichen Arbeiten (Cucerzan 2007; Yamada u. a. 2022; Schindler u. a. 2021). In dieser Masterarbeit kann die NED verwendet werden, um Autoren aus verschiedenen Quellen miteinander abzugleichen.

Ähnlich zu der NER gibt es für die NED verschiedene Modelle. Viele Modelle sind jedoch spezifisch auf einzelne Aufgabenbereiche trainiert. Allgemeine Modelle sind primär für die Disambiguierung von Entitäten in Texten trainiert, welche in dieser Arbeit nicht immer vorhanden sind. Ein Beispiel ist ein Modell von Yamada u. a., welches Wörter, sowohl als auch Entitäten als Tokens erhält und diese mit Entitäten aus einem Text disambiguiert (Yamada u. a. 2022).

2.8 Unscharfe Suche

Die unscharfe Suche ist ein Verfahren, um ähnliche Zeichenfolgen zu finden, die sich in ihrer Schreibweise unterscheiden (Hall und Dowling 1980). Dieses Verfahren hat viele Anwendungsgebiete in der Informatik. Ein Beispiel ist das Finden eines Personennamens in einem Index. Falls der Name exakt in dem Index vorhanden ist, ist die Suche trivial. Falls der Name unterschiedlich geschrieben ist, beispielsweise durch Abkürzungen oder Tippfehler, schlägt die triviale Suche fehl. Die unscharfe Suche kann in diesem Fall helfen, den Namen dennoch zu finden. Ein weiteres Anwendungsgebiet ist eine allgemeine Suche, beispielsweise von Produkten in einem Online-Shop. Hierbei müssen auch Tippfehler berücksichtigt werden.

Die unscharfe Suche kann auf der Levenshtein-Distanz basieren (Levenshtein 1965). Als Ergebnis der unscharfen Suche wird in vielen Implementierungen die Distanz zwischen zwei Zeichenfolgen in Prozent angegeben. Die Levenshtein-Distanz verwendet drei Arten von einzelzeichenbasierten Editieroperationen, um die Distanz zwischen zwei Zeichenfolgen zu berechnen.

1. Einfügen eines Zeichens zur Zeichenfolge (Suhe → Suche)
2. Löschen eines Zeichens aus der Zeichenfolge (Suchee → Suche)
3. Ersetzen eines Zeichens in der Zeichenfolge (Siche → Suche)

Zusätzlich zu der Levenshtein-Distanz existiert eine Erweiterung, die Damerau-Levenshtein-Distanz (Damerau 1964). Diese erweitert die Levenshtein-Distanz um eine vierte Editieroperation. Mittels dieser vier Operationen werden ungefähr 80 % der menschlichen Tippfehler abgedeckt (ebd.).

4. Vertauschen von zwei benachbarten Zeichen in der Zeichenfolge (Suhce → Suche)

Eine Herausforderung bei der unscharfen Suche ist die Laufzeit. Sie ist ungefähr proportional zum Produkt der beiden Zeichenfolgenlängen, wodurch eine unscharfe Suche nach langen Zeichenfolgen unpraktisch wird. Eine weitere Herausforderung ist das Finden des richtigen Prozentsatzes, um die unscharfe Suche zu verwenden. Ein zu hoher Prozentsatz führt dazu, dass die Suche zu viele Ergebnisse zurückgibt, während ein zu niedriger Prozentsatz dazu führt, dass die Suche zu wenige Ergebnisse zurückgibt.

Für die unscharfe Suche gibt es viele Implementierungen, die auf verschiedenen Algorithmen basieren. Ein Programm, welches in Python implementiert ist, ist *TheFuzz* (Bachmann, Kemenade und Debs 2023). Das Programm basiert auf *RapidFuzz*, welches die Levenshtein-Distanz in Python und C++ implementiert (Bachmann, layday u. a. 2023).

3 Methodik

In diesem Kapitel wird beschrieben, wie die Daten der einzelnen Quellen beschafft, abgeglichen und anschließend ausgewertet werden. Die Datenbeschaffung wird in Abschnitt 3.1, der Abgleich in Abschnitt 3.2 und die Auswertung in Abschnitt 3.3 beschrieben.

Die Datenbeschaffung wurde in die einzelnen Quellen untergliedert. Einige Methoden zur Datenbeschaffung sind dabei ähnlich, worauf im konkreten Fall eingegangen wird.

Der Abgleich findet jeweils zwischen Git und einer weiteren Quelle statt. Es existiert kein Abgleich zwischen einzelnen Quellen wie den Daten aus PyPI und der Beschreibung. Der Abgleich wird in jeder Datenbeschaffung außer der von Git automatisch durchgeführt. Die Ergebnisse des Abgleichs werden in einer CSV-Datei gespeichert. Die Datei wird nur erstellt, falls mindestens ein Eintrag enthalten ist. Allgemeine Daten, beispielsweise ob die Quelle valide ist, werden ebenfalls in einer CSV-Datei gespeichert. Falls in einer Quelle keine Daten vorhanden sind, wird keine CSV-Datei für diese erstellt.

Sämtliche Ergebnisse werden, falls verfügbar, zu verschiedenen Zeitpunkten in denen Änderungen an der Quelle vorgenommen wurden ermittelt und gespeichert. Falls aus der Quelle verschiedene Zeitpunkte der Änderungen vorliegen, wird der Abgleich mit Git jeweils mit der neuesten Version durchgeführt und mit der Version, welche zu dem Zeitpunkt der Änderung in der Quelle vorhanden war. Dadurch entstehen für ein Paket mehrere Dateien, welche unterschiedliche Werte enthalten. Es entsteht die in Abbildung 4 dargestellte Ordnerstruktur, welche die Ergebnisse der Datenbeschaffung darstellt.

Der Prozess findet für jedes zu untersuchende Paket statt und ist in Abbildung 5 visualisiert. Die Pakete stammen aus den Software-Verzeichnissen PyPI und CRAN. Die Ergebnisse des Prozesses werden in fünf Ordnern gespeichert jeweils für PyPI, CRAN, CFF, PyPI CFF und CRAN CFF. Diese Ordner bilden die fünf Top-100-Listen, die in Abschnitt 3.1 näher beschrieben sind. In jedem Ordner sind jeweils

```

/ ..... Wurzelverzeichnis
├── 20210819_161452-0400_bib_authors.csv BibTeX Autoren abgeglichen mit
│   den Git-Werten zu diesem Zeitpunkt
├── 20210819_161452-0400_bib_authors_new.csv BibTeX Autoren abgeglichen
│   mit den Git-Werten zum neuesten Zeitpunkt
├── 20210819_161452-0400_git_contributors.csv Git-Autoren bis zu diesem
│   Zeitpunkt
├── 20221010_124020-0400_readme_authors.csv Autoren in der Beschreibung
│   abgeglichen mit den Git-Werten zu diesem Zeitpunkt
├── 20221010_124020-0400_readme_authors_new.csv ..... Autoren in der
│   Beschreibung abgeglichen mit den Git-Werten zum neuesten Zeitpunkt
├── 20221010_124020-0400_git_contributors.csv Git-Autoren bis zu diesem
│   Zeitpunkt
├── bib.csv ..... Allgemeine Informationen zur BibTeX-Datei
├── readme.csv ..... Allgemeine Informationen zur Beschreibung
├── git_contributors.csv ..... Git-Autoren zum neuesten Zeitpunkt
├── pypi_maintainers.csv ..... PyPI Maintainer
└── python_authors.csv ..... In Python angegebene Autoren

```

Abbildung 4: Ergebnisse der Datenbeschaffung

Die Abbildung stellt einen Ausschnitt der CSV-Dateien der Datenbeschaffung dar.

Unterordner für die einzelnen Pakete. Diese Daten werden für die anschließende Auswertung in Abschnitt 3.3 verwendet. In diesem Abschnitt werden die Ergebnisse der Abgleiche analysiert und zusammengefasst, um Aussagen über alle Pakete hinweg zu treffen. Die Datenbeschaffung, der Abgleich und die Auswertung sind in Python programmiert und verwenden OSS auf welche in den jeweiligen Abschnitten eingegangen wird. Der entwickelte Quellcode ist in einem Git-Repository verfügbar (Jahrens 2025). Über alle Abschnitte hinweg wird Pandas in der Version 2.2.2 verwendet, um die Tabellen zu erstellen und zu verarbeiten (The pandas development team 2024).

3.1 Datenbeschaffung

In diesem Abschnitt wird *tqdm* in der Version 4.66.5 verwendet, um den Fortschritt der Datenbeschaffung anzuzeigen (Costa-Luis u. a. 2024). Der Abschnitt ist in die einzelnen zu untersuchenden Quellen untergliedert.

Insgesamt werden in dieser Masterarbeit 5 Top-100-Listen untersucht. Die erste Liste enthält die Top-100 PyPI Pakete, welche am häufigsten im August 2024 heruntergeladen wurden (Kemenade u. a. 2024). Die zweite Liste enthält die Top-100 meist heruntergeladenen CRAN Pakete im Zeitraum von 02.08.2024 bis 31.08.2024 (Csár-



Abbildung 5: Visualisierter Prozess

In der Abbildung ist der Prozess visualisiert. Die runden Knoten stellen Prozesse dar. Rautenförmige Knoten repräsentieren Software-Verzeichnisse und rechteckige Knoten repräsentieren die einzelnen zu untersuchenden Quellen, in welchen Autoren genannt werden können. Kanten stellen den Informationsfluss dar, wobei die Kantenbeschriftung die jeweiligen Informationen repräsentiert.

di 2024). Beide Listen wurden direkt aus den genannten Quellen entnommen, wobei sie auf 100 Einträge limitiert worden sind.

Zusätzlich zu den beiden Listen, welche ausschließlich PyPI und CRAN Pakete mit ihren Namen auf der jeweiligen Plattform enthalten, werden noch drei weitere Listen erstellt und anschließend untersucht. Hierbei wurde eine Liste vom Zweitgutachter dieser Arbeit untersucht, welche die Links zu allen Repositorys auf GitHub enthält, welche eine CFF-Datei enthalten. In der Liste sind 20.870 unterschiedliche Links enthalten, wobei einige der Links aufgrund von Umbenennungen auf das gleiche Repository zeigen. Die Liste wurde am 19.10.2024 um die Anzahl der Sterne auf GitHub erweitert, um über diese Metrik anschließend die Top-100 zu definieren. Dafür wurde ein Skript entwickelt, welches einmalig die gesamte Liste analysiert und für jedes Paket die GitHub-API anfragt, um die Anzahl der Sterne zu erhalten.

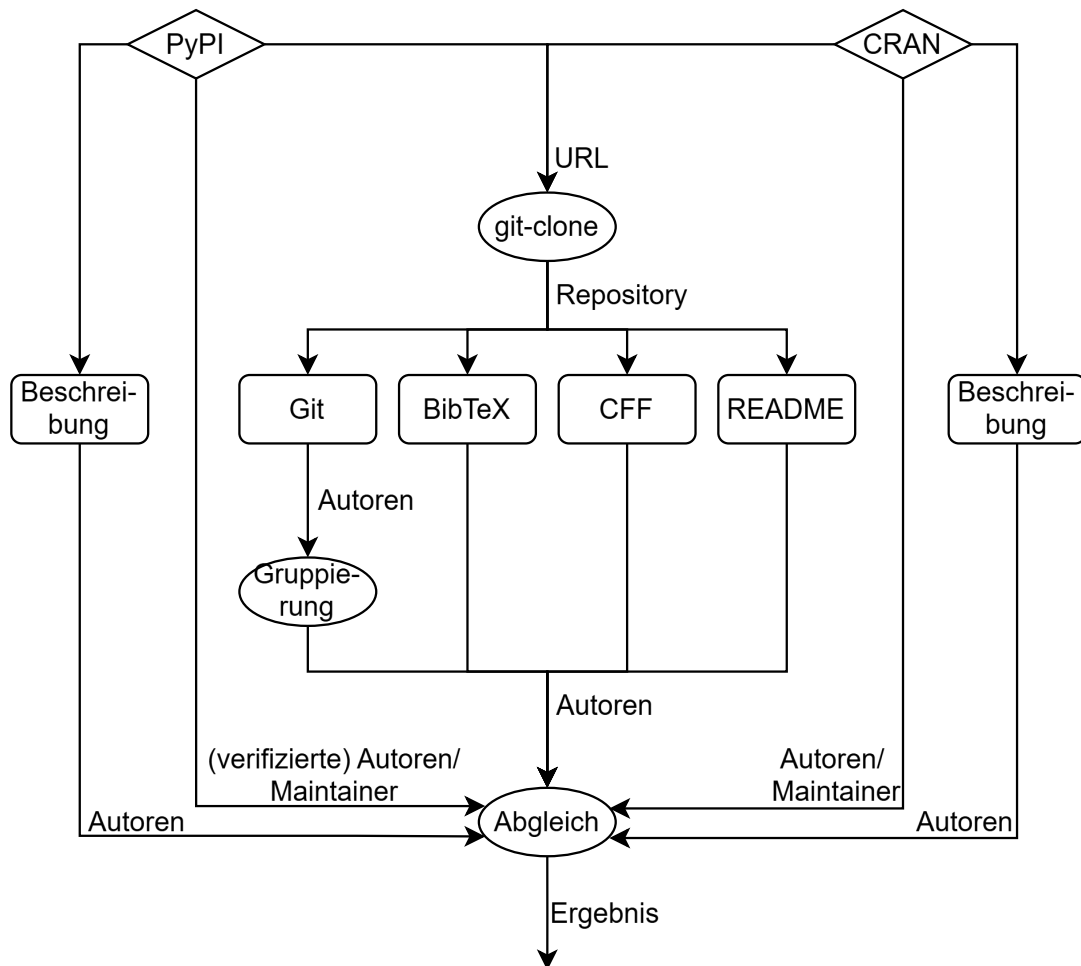
Anschließend wurden aus der Liste die Top-100-Pakete ausgewählt und mittels `ecosyste.ms` um das Software-Verzeichnis und den Namen des Pakets in dem jeweiligen Verzeichnis erweitert (Nesbitt 2024). `Ecosyste.ms` ist eine Plattform, welche öffentlich zugängliche APIs bereitstellt, mit denen es möglich ist, Software-Metadaten abzufragen. Beispielsweise bietet eine API von `ecosyste.ms` die Möglichkeit, eine GitHub-URL zu übergeben und anschließend eine Liste von Metadaten zu erhalten, wie beispielsweise das Software-Verzeichnis, in welchem das Paket verwaltet wird. Die Liste besteht dabei teilweise aus vielen Einträgen, da beispielsweise ebenfalls Einträge für *nightly* Versionen enthalten sind. Um jeweils nur einen Eintrag pro Paket zu erhalten, wird nur das Paket betrachtet, welches die meisten Downloads hat. Es wurde davon ausgegangen, dass dies die Hauptversion des Pakets ist. Für jedes Paket wird zusätzlich eine *purl* ausgegeben, mit der es möglich ist, die doppelten Einträge in der Liste aller GitHub-Repositorys mit CFF zu identifizieren und anschließend nur jeweils einmal zu speichern (Ombredanne 2024; Nesbitt 2024).

Die Liste enthält anschließend 100 Pakete, welche nicht alle analysiert werden können, da sie beispielsweise nicht in CRAN oder PyPI verwaltet werden. In solchen Fällen kann es sich beispielsweise um Dokumentation handeln, welche in GitHub verwaltet wird. Diese Pakete werden in der Datenbeschaffung nicht betrachtet.

Konkret sind in der Liste null CRAN und 46 PyPI Pakete enthalten. Die restlichen 54 Pakete sind in keiner der beiden zu untersuchenden Paketverwaltungen enthalten und können dadurch nicht untersucht werden. Außerdem können von den 46 PyPI Paketen zwei Pakete zusätzlich nicht untersucht werden, da diese nicht zurück auf das GitHub-Repository verweisen. Aus diesem Grund werden zwei weitere Listen

erstellt. Die Listen enthalten die Top-100 PyPI und CRAN Pakete, welche eine CFF-Datei in GitHub haben. Um zu ermitteln, ob und in welchem Verzeichnis die Software liegt, wurde erneut `ecosyste.ms` verwendet. Anschließend wird für jedes Paket geprüft, ob ein Link aus dem PyPI oder CRAN Software-Verzeichnis zurück zu dem GitHub-Repository vorhanden ist. Zudem werden erneut die doppelten Einträge nicht betrachtet. Dadurch wird gewährleistet, dass in den Listen jeweils 100 Pakete enthalten sind, welche anschließend alle analysiert werden können. Der Prozess, wie die Listen erstellt wurden und wie viele Ergebnisse aus der Datenbeschaffung zu erwarten sind, ist in Abbildung 6 dargestellt.

Aus den Quellen Git, Beschreibung, CFF und `BIBTEX` können zeitliche Informationen extrahiert werden, da diese in Git verwaltet werden. Aus diesem Grund werden die Daten jeweils zu der Änderung der Quelle gespeichert. Dabei ist die maximale Anzahl der Änderungen in die Vergangenheit für die Beschreibung auf 50 beschränkt, um die Laufzeit des Skripts zu begrenzen. Die anderen Quellen haben keine Beschränkung, da diese nicht so häufig aktualisiert werden. Außerdem werden die Quellen jeweils für PyPI und CRAN betrachtet, da sie allgemein für alle Pakete unabhängig von der Paketverwaltung verfügbar sind.

In CRAN ist es nicht möglich die Änderungen über einen Zeitraum zu betrachten. In der PyPI Quelle ist es teilweise mit BigQuery möglich die Änderungszeitpunkte zu erhalten, jedoch ist dies mit finanziellen Kosten verbunden und erfordert eine andere Vorgehensweise als bei den anderen zeitlichen Daten, da diese nicht direkt aus Git extrahiert werden können. Die beiden Quellen werden aus diesem Grund nur in der neuesten Version betrachtet und enthalten keine Änderungshistorie.

3.1.1 Git

Die Git-Daten sind die grundlegenden Daten, welche für die weiteren Schritte benötigt werden. Sämtliche anderen Quellen werden mit den Git-Daten über den in Abschnitt 3.2 beschriebenen Prozess abgeglichen. Zu Beginn muss das Repository von GitHub heruntergeladen werden, um die Daten lokal verarbeiten zu können. Dabei kommt die OSS `GitPython` in der Version 3.1.43 zum Einsatz. Die Bibliothek bietet eine Schnittstelle, um Git-Befehle in Python zu verwenden (Thiel 2024). Beim Aufruf der Funktion wurde kein Branch spezifiziert, weshalb der Branch ausgewählt wird, auf welchen aktuell der `HEAD` vom remote Repository zeigt. Dieser Branch ist in der Regel der Standardbranch, auf welchem die Analyse durchgeführt werden soll. Für das Herunterladen muss außerdem der Link zum GitHub-Repository angegeben



Abbildung 6: Erstellung der Listen

Die Abbildung zeigt den Prozess, wie die Top-100-Listen erstellt wurden. Dabei werden oben die Quellen für die Listen angegeben. Anschließend werden die Listen erstellt und untersucht, wobei die Pakete gefiltert werden. Am Schluss wird die mögliche Anzahl der Ergebnisse angegeben.

werden, welcher aus der PyPI oder CRAN Quelle stammt. Auf diese Quellen wird in den nächsten Abschnitten eingegangen.

Die Auswertung des Repositorys wird mit *git-quick-stats* in der Version 2.3.0 durchgeführt (arzzen 2021). *Git-quick-stats* bietet einfache und effiziente Möglichkeiten, um verschiedene Statistiken in einem Git-Repository zu ermitteln. Das Tool wird in dem Python-Skript mit dem Befehl *git-quick-stats -T* aufgerufen, um detaillierte Statistiken zu erhalten. Ausgegeben wird eine Liste aller Autoren, welche in dem Repository Änderungen vorgenommen haben. Diese Liste enthält den Namen, die E-Mail, die Anzahl der Einfügungen, Löschungen, geänderten Zeilen, Dateien, Commits, sowie den ersten und letzten Commit, welche alle am Ende des Prozesses gespeichert werden. Die Anzahl der Commits beinhaltet keine Merge-Commits. Dieses Verhalten von *git-quick-stats* ist erwünscht, da diese nicht relevant für die Analyse sind. In dieser Masterarbeit werden ausschließlich die Autoren betrachtet, welche Änderungen an dem Code vorgenommen haben.

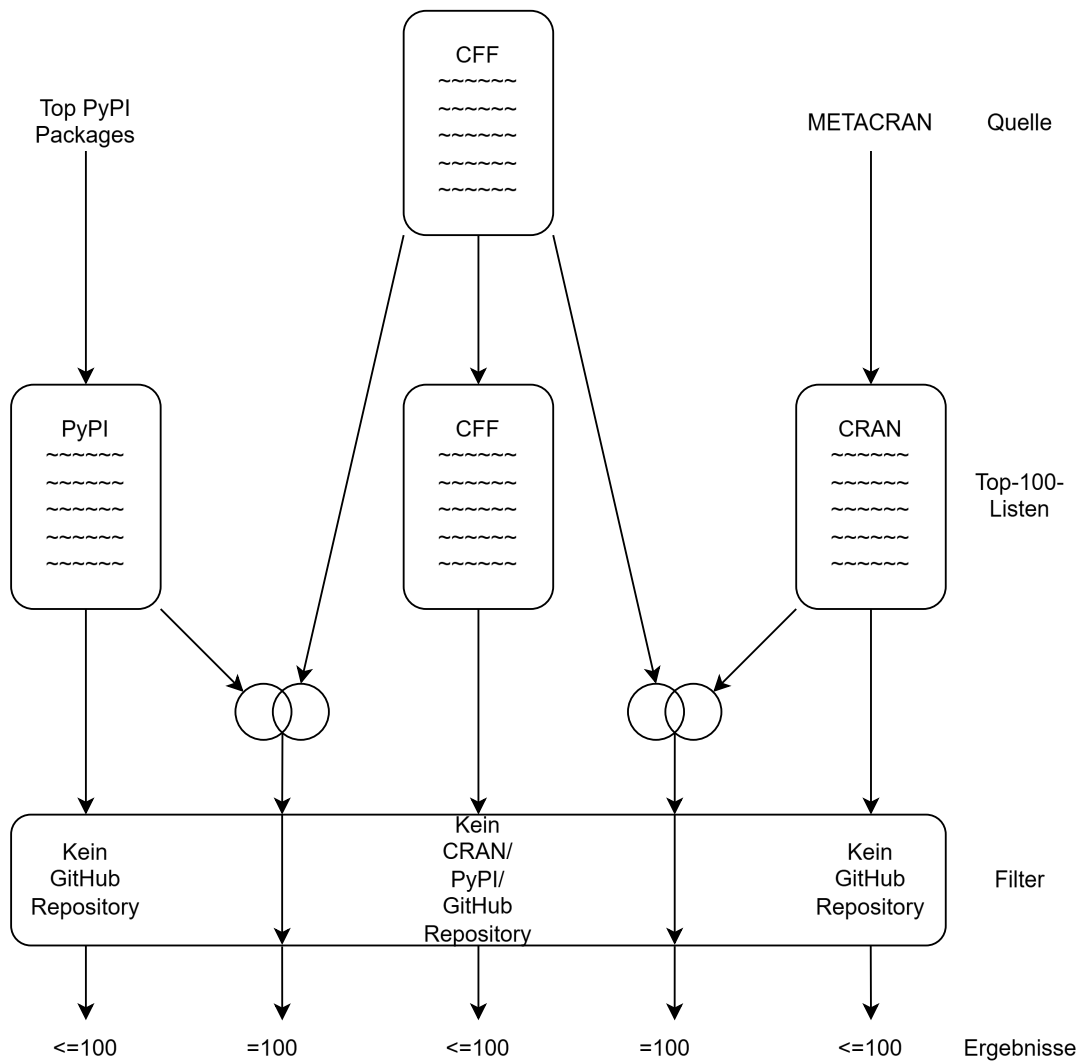
Die E-Mail-Adresse wird anschließend in Kleinbuchstaben umgewandelt, um die Daten zu vereinheitlichen. Zusätzlich wird eine Gruppierung auf der E-Mail durchgeführt und die anderen Werte summiert, mit Ausnahme des ersten und letzten Commits, bei denen der älteste und neueste Commit ausgewählt werden. Der Name wird hintereinander gehängt, sodass beispielsweise bei einer Namensänderung von „Max M.“ zu „Max Mustermann“ der Name „Max M.Max Mustermann“ entsteht. Das Gruppieren ist notwendig, da die Autoren den Namen und die E-Mail-Adressen in Git eigenständig festlegen können. Durch dieses Vorgehen wird gewährleistet, dass zumindest keine E-Mail-Adressen doppelt vorhanden sind, falls ein Autor unterschiedliche Schreibweisen für seinen Namen verwendet. Die gruppierten Daten werden nach der Anzahl der Commits sortiert in der Datei `git_contributors.csv` gespeichert. In Tabelle 1 sind die Felder der Datei aufgelistet.

Außerdem bietet das Tool die Möglichkeit, mit der gesetzten Umgebungsvariablen `_GIT_UNTIL=`, alle Änderungen nur bis zu einem bestimmten Zeitpunkt zu betrachten. Diese Funktion wird verwendet, um die Änderungen bis zur Aktualisierung einer Quelle zu betrachten. Die Daten werden beispielsweise in der Datei `20210819_161452-0400_git_contributors.csv` gespeichert, wobei der erste Teil des Dateinamens den konkreten Tag und Uhrzeit mit zugehöriger Zeitzone angibt. Dabei hat die Datei die gleichen Felder wie die `git_contributors.csv`-Datei, jedoch nur für die Änderungen bis zu dem angegebenen Zeitpunkt. Für die Verarbeitung der Zeiten in unterschiedlichen Zeitzonen wird das Modul *pytz* in der Version 2024.2 verwendet (Bishop 2024).

Feld	Beschreibung
<i>name</i>	Name des Autors
<i>email</i>	E-Mail des Autors
<i>insertions</i>	Hinzugefügte Zeilen des Autors
<i>deletions</i>	Gelöschte Zeilen des Autors
<i>lines_changed</i>	Geänderte Zeilen des Autors
<i>files</i>	Geänderte Dateien des Autors
<i>commits</i>	Anzahl der Commits des Autors
<i>first_commit</i>	Zeitpunkt des ersten Commits des Autors
<i>last_commit</i>	Zeitpunkt des letzten Commits des Autors

Tabelle 1: Felder der `git_contributors.csv`-Datei

Die Tabelle zeigt die Felder der `git_contributors.csv` oder der `TIMESTAMP_git_contributors.csv`-Datei. Für jeden Autor der betrachteten Software werden die dargestellten Werte gespeichert.

3.1.2 PyPI

Zu Beginn des Prozesses wird die Datei eingelesen, in denen die Top-100-Pakete von PyPI aufgelistet sind. In dieser Datei ist ausschließlich der Name des Pakets und die Anzahl der Downloads auf PyPI enthalten. Für die Beschaffung der Repository Daten von GitHub wird jedoch der Link zu der Versionsverwaltung benötigt. Dieser wird mithilfe von `aiohhttp` in der Version 3.10.3 von der JSON-API von PyPI abgefragt (Svetlov, Koston und Kim 2024). Dabei muss ein Paket nicht zwangsweise ein GitHub-Repository haben, weshalb die Daten nicht immer vorhanden sind. In diesem Fall wird das Paket übersprungen und nicht weiter betrachtet. In der PyPI Liste betrifft dies beispielsweise sieben der 100 Pakete.

Anschließend erfolgt die Verarbeitung der weiteren Daten, die über die JSON-API abgefragt wurden. Dabei lassen sich die nicht verifizierten Autoren und Maintainer mit Name und E-Mail des Pakets extrahieren. Welche Werte dort enthalten sind, können die Paketentwickler selbst entscheiden. Beispielsweise geben einige Paketentwickler mehrere Autoren mit Komma separiert an. Diese werden aufgeteilt und als einzelne Autoren gespeichert. Ebenfalls werden die E-Mail-Adressen anhand des Kommas separiert und jeweils mit dem Namen des Autors verbunden. Dies geschieht so, dass der erste Name mit der ersten E-Mail verbunden wird, der zweite Name mit der zweiten E-Mail und so weiter. Falls ein Autor keine E-Mail angegeben hat, wird der Name ohne E-Mail gespeichert und falls nur eine E-Mail angegeben ist, wird diese ohne einen Namen gespeichert.

Ebenfalls geben einige Paketentwickler keine E-Mail im E-Mail-Feld an, sondern

nur den Namen und schreiben in das Namensfeld, zusätzlich eine E-Mail-Adresse. Es gibt verschiedene weitere Sonderfälle, die nicht alle aufgezählt sind, da sie gleich behandelt werden. In diesen Sonderfällen wird keine weitere Betrachtung vorgenommen und die Daten so gespeichert, wie sie von der API zurückgegeben wurden. Anschließend erfolgt der Abgleich der Daten mit den zuvor beschafften Git-Daten anhand des in Abschnitt 3.2 beschriebenen Prozess, wobei die möglichen Sonderfälle berücksichtigt sind. Zudem werden die Daten in den Dateien `python_authors.csv` und `python_maintainers.csv` gespeichert. Der Inhalt umfasst den Namen und die E-Mail des Autors oder Maintainers, sowie die Daten aus dem Abgleich mit Git. Die Felder der Dateien sind in Tabelle 3 aufgelistet.

Zusätzlich zu den Informationen der Autoren und Maintainer wird die Beschreibung des Pakets von der API zurückgegeben. Einige Pakete haben in der Beschreibung ebenfalls Autoren angegeben, welche zusätzlich verarbeitet werden. Die Beschreibung wird als unstrukturierter Text zurückgegeben. Dieser Text wird mittels der NER Bibliothek *spaCy* in der Version 3.7.6 verarbeitet, um die Autoren zu extrahieren (Honnibal u. a. 2024). Dabei wird das Programm so verwendet, dass nur die Entitäten „PERSON“ extrahiert werden. Als Modell wurde das `en_core_web_trf` verwendet, welches auf Englisch trainiert ist und eine höhere Genauigkeit aufweist als das `en_core_web_sm` Modell. Das `en_core_web_sm` Modell hat einen F1 Score von 0.846, wohingegen das `en_core_web_trf` Modell einen F1 Score von 0.902 aufweist. Der F1-Score ist ein Maß für die Genauigkeit eines Modells, dabei liegt der Score zwischen 0 und 1, wobei 1 die höchste Genauigkeit darstellt (Sasaki 2007). Durch die Verwendung des genaueren Modells von *spaCy* ist die Laufzeit erhöht. In Experimenten hat sich jedoch gezeigt, dass das kleinere Modell keine guten Ergebnisse für die Beschreibungen liefert, da viele Entitäten fälschlicherweise als Autoren erkannt werden. Die extrahierten Autoren werden ebenfalls mit den Git-Daten abgeglichen und in der Datei `description_authors.csv` gespeichert. Der Inhalt umfasst den Namen des Autors, sowie die Daten aus dem Abgleich mit Git. Die Felder der Datei sind in Tabelle 4 aufgelistet.

Außerdem erfolgt die Verarbeitung der verifizierten Maintainer, welche auf PyPI angegeben sind, da diese unter Umständen nicht den Autoren entsprechen, welche durch die API ausgegeben werden. Da PyPI diese nicht über die JSON-API bereitstellt, erfolgt der Abruf der Daten über die XML-RPC-API. Die API liefert den Benutzernamen sowie die Rolle des Autors. Die Rolle kann dabei *Maintainer* oder *Owner* sein. *Owner* ist hierbei nicht der *Owner*, welcher in Abbildung 2 unter *Owner* aufgeführt ist, sondern in diesem konkreten Fall sind alle drei Betreuer des Pakets

Feld	Beschreibung
<i>rank</i>	Rang des Autors sortiert nach der Anzahl der Commits
<i>insertions</i>	Hinzugefügte Zeilen des Autors
<i>deletions</i>	Gelöschte Zeilen des Autors
<i>lines_changed</i>	Geänderte Zeilen des Autors
<i>files</i>	Geänderte Dateien des Autors
<i>commits</i>	Anzahl der Commits des Autors
<i>first_commit</i>	Zeitpunkt des ersten Commits des Autors
<i>last_commit</i>	Zeitpunkt des letzten Commits des Autors
<i>score</i>	Zu wie viel Prozent der Abgleich mit Git übereinstimmt

Tabelle 2: Felder, welche durch den Abgleich mit Git entstehen

Die Tabelle zeigt die Felder, welche durch den Abgleich mit Git entstehen. Für jeden Autor oder Maintainer der betrachteten Software werden die dargestellten Werte gespeichert, falls der Autor abgeglichen werden konnte. Falls der Autor nicht abgeglichen werden konnte, sind die Felder leer und der Score ist 0.

als *Owner* angegeben. Der Benutzer “Matplotlib,, welcher unter *Owner* aufgeführt ist, wird nicht über die API zurückgegeben. Dieser wird jedoch auch nicht benötigt, da unter *Owner* immer eine Organisation angeführt wird und in dieser Masterarbeit nur Personen betrachtet werden.

Anschließend werden alle verifizierten Autoren, welche durch die API zurückgegeben wurden, analysiert, unabhängig von der angegebenen Rolle. Da die Autoren ausschließlich mit dem Benutzernamen zurückgegeben werden, wird ein Web-Scraper benötigt, um den vollständigen Namen des Autors zu erhalten. Falls ein Autor einen Namen angegeben hat, wird dieser auf der Profilseite des Benutzers dargestellt. Um diesen zu erhalten, wird eine Anfrage mittels *aiohttp* an die Profilseite des Benutzers gestellt. Anschließend wird mittels *BeautifulSoup* in der Version 4.12.3 der Name aus dem HTML extrahiert (Richardson 2024). Die Daten werden, nachdem sie mit den Git-Daten abgeglichen wurden, in der Datei `pypi_maintainers.csv` gespeichert. Inhalt ist dabei der Benutzername und der Name des Autors, sowohl als auch die Daten aus dem Abgleich mit Git. Die Felder der Datei sind in Tabelle 5 aufgelistet.

Feld	Beschreibung
<i>name</i>	Name des Autors
<i>email</i>	E-Mail des Autors

Tabelle 3: Felder der `python_authors.csv`, `python_maintainers.csv` und `cran_maintainers.csv`-Datei

Die Tabelle zeigt die Felder der `python_authors.csv`, `python_maintainers.csv` und `cran_maintainers.csv`-Datei. Für jeden Autor oder Maintainer der betrachteten Software wird der Name und die E-Mail gespeichert, falls diese angegeben wurde. Außerdem werden weitere Felder durch den Abgleich mit Git in der Datei gespeichert, welche in Tabelle 2 aufgelistet sind.

Feld	Beschreibung
<i>name</i>	Name des Autors

Tabelle 4: Felder der `description_authors.csv`, `TIMESTAMP_readme_authors(_new).csv` und `TIMESTAMP_bib_authors(_new).csv`-Datei

Die Tabelle zeigt die Felder der `description_authors.csv`, `TIMESTAMP_readme_authors(_new).csv` und `TIMESTAMP_bib_authors(_new).csv`-Datei. Für jeden Autor der betrachteten Software wird der Name gespeichert, welcher durch die NER ermittelt wurde. Außerdem werden weitere Felder durch den Abgleich mit Git in der Datei gespeichert, welche in Tabelle 2 aufgelistet sind.

Feld	Beschreibung
<i>login</i>	Benutzername des Autors
<i>name</i>	Name des Autors

Tabelle 5: Felder der `pypi_maintainers.csv`-Datei

Die Tabelle zeigt die Felder der `pypi_maintainers.csv`-Datei. Für jeden Maintainer der betrachteten Software wird der Benutzername angegeben. Der Name kann leer sein, da er nicht angegeben werden muss. Außerdem werden weitere Felder durch den Abgleich mit Git in der Datei gespeichert, welche in Tabelle 2 aufgelistet sind.

3.1.3 CRAN

Ähnlich wie bei PyPI werden zu Beginn die Daten der Top-100-Pakete aus der zuvor beschafften Datei eingelesen. In dieser Datei sind ebenfalls ausschließlich der Name des Pakets und die Anzahl der Downloads auf CRAN enthalten. Aus diesem Grund wird zu Beginn eine Anfrage mittels *aiohhttp* an die von METACRAN bereitgestellte API gestellt, um die Metadaten des Pakets zu erhalten. In den Metadaten kann der Link eines GitHub-Repositorys enthalten sein. Falls kein Link zu einem GitHub-Repository vorhanden ist, wird das Paket nicht weiter betrachtet. In der CRAN Liste betrifft dies beispielsweise sechs der 100 Pakete.

Anschließend werden die weiteren Daten verarbeitet, welche von der API bereitgestellt werden. Beispielsweise wird das Feld *Authors@R* bereitgestellt. Dieses Feld beinhaltet die Autoren mit dem Namen, der E-Mail und einer ORCID iD des Pakets in einer in R formatierten Zeichenfolge. Dabei müssen nicht zwingend alle Informationen vorhanden sein. Des Weiteren haben Autoren eine Rolle zugeordnet. Die Rolle ist nicht fest definiert und kann von den Autoren frei gewählt werden. Es existieren allerdings Standards, welche eingehalten werden sollten. Einem Autor können mehrere Rollen zugewiesen sein. Im R Journal wurden folgende Rollen definiert (Hornik, Murdoch und Zeileis 2011):

Autor (aut):

Vollständige Autoren, die wesentliche Beiträge zu dem Paket geleistet haben und in der Zitation des Pakets auftauchen sollten.

Compiler (com):

Personen, die Code (möglicherweise in anderen Sprachen) gesammelt, aber keine weiteren wesentlichen Beiträge zum Paket geleistet haben.

Mitwirkender (ctb):

Autoren, die kleinere Beiträge geleistet haben (z. B. Code-Patches usw.), die aber nicht in der Auflistung der Autoren auftauchen sollten.

Urheberrechtsinhaber (cph):

Personen, die das Urheberrecht an dem Paket besitzen.

Maintainer (cre):

Paket Maintainer

Betreuer der Thesis (ths):

Betreuer der Thesis, wenn das Paket Teil einer Thesis ist.

Übersetzer (trl):

Übersetzer nach R, wenn der R-Code eine Übersetzung aus einer anderen Sprache (typischerweise S) ist.

Die Daten aus der Zeichenfolge werden mit der Software *rpy2* in der Version 3.5.16 verarbeitet (Gautier 2024). *Rpy2* ist eine Software, welche es ermöglicht R-Code in Python auszuführen. Die Software wird mit dem R-Befehl `eval(parse(text = '{cran_author}'))` ausgeführt, wobei `cran_author` die R-Zeichenfolge der Autoren ist. Anschließend werden die Autoren, welche die Rolle *aut* zugeordnet haben, nach dem Abgleich mit den Git-Daten in der Datei `cran_authors.csv` gespeichert. In der Datei wird, falls vorhanden, der Name, die E-Mail-Adresse und die ORCID iD der Autoren gespeichert. Die Felder der Datei sind in Tabelle 6 aufgelistet.

Falls das Feld *Authors@R* keine Zeichenfolge enthält oder beim Verarbeiten der Zeichenfolge ein Fehler auftritt, wird das durch die API zurückgegebene Feld *Author* verarbeitet. In dem Feld stehen ebenfalls die Autoren des Pakets, jedoch ohne die zusätzliche Information der E-Mail. Außerdem ist das Feld nicht in R formatiert, sodass die Zeichenfolge mittels eines regulären Ausdrucks verarbeitet wird. Die Folge ist dabei unterschiedlich in verschiedenen Paketen, sodass keine allgemeine Regel definiert werden kann. Einige Paketautoren geben keine ORCID iD an, sodass die gesamte Zeichenfolge anders aufgebaut ist. Andere Autoren wiederum geben keine Rollenbezeichnungen an, sodass die Zeichenfolge beispielsweise nur den Namen enthält. Falls eine Rolle angegeben ist, werden nur jene Autoren verarbeitet, welche als Rolle *aut* zugeordnet haben. Andernfalls werden alle Autoren verarbeitet. Die Autoren werden in der Datei `cran_authors.csv` nachdem sie mit den Daten aus Git abgeglichen wurden gespeichert. Dabei wird nur der Name gespeichert ohne zusätzliche Informationen wie der ORCID iD, da dieses Vorgehen die Verarbeitung bei den unterschiedlichen aufgebauten Zeichenfolgen vereinfacht hat. Zudem wird diese Methode nur verwendet, falls die Verarbeitung der Zeichenfolge *Authors@R* fehlschlägt.

Ein weiteres Feld, welches von der API zurückgegeben und verarbeitet wird, ist das Feld *Maintainer*. Dieses Feld ist nicht in R formatiert, sondern eine einfache Zeichenfolge. Die Zeichenfolge enthält weniger Informationen als die *Author* Zeichenfolge. In ihr ist lediglich der Name und die E-Mail-Adresse des Maintainers enthalten. Außerdem ist immer nur ein Maintainer angegeben, welcher verarbeitet wird. Die Daten werden nach dem Abgleich mit den Daten aus Git in der Datei `cran_maintainers.csv` gespeichert. Ausgegeben wird in der Datei der Name und

Feld	Beschreibung
<i>name</i>	Name des Autors
<i>email</i>	E-Mail des Autors
<i>orcid</i>	ORCID iD des Autors

Tabelle 6: Felder der `cran_authors.csv`, `TIMESTAMP_cff_authors(_new).csv` und `TIMESTAMP_cff_preferred_citation_authors(_new).csv`-Datei

Die Tabelle zeigt die Felder der `cran_authors.csv`, `TIMESTAMP_cff_authors(_new).csv` und `TIMESTAMP_cff_preferred_citation_authors(_new).csv`-Datei. Für jeden Autor der betrachteten Software wird der Name, die E-Mail und die ORCID iD angegeben, falls diese vorhanden sind. Außerdem werden weitere Felder durch den Abgleich mit Git in der Datei gespeichert, welche in Tabelle 2 aufgelistet sind.

die E-Mail-Adresse des Maintainers. Die Felder der Dateien sind in Tabelle 3 aufgelistet.

Das letzte Feld, welches von der API verarbeitet wird, ist das Feld *Description*. In diesem Feld ist die Beschreibung des Pakets enthalten. Dabei wird die Verarbeitung wie in Unterabschnitt 3.1.2 für die Beschreibung von PyPI durchgeführt.

3.1.4 Beschreibung

In diesem Abschnitt wird anders als zuvor keine API angefragt, sondern auf den bereits heruntergeladenen Git-Daten die Analyse durchgeführt. Untersucht wird die Beschreibung, welche in der `README.md`-Datei des Repositorys enthalten ist. Diese Datei wird in Git verwaltet, wodurch Änderungen über einen Zeitraum betrachtet werden können. Aus diesem Grund wird das Programm *GitPython* verwendet, um die letzten 50 Änderungen der Datei auf dem Standardbranch zu erhalten. Anschließend wird für jede Änderung die Beschreibung wie zuvor mit *spaCy* analysiert. Für jeden Zeitpunkt wird eine CSV-Datei mit dem Namen `TIMESTAMP_readme_authors_new.csv` erstellt, wobei *TIMESTAMP* durch den konkreten Zeitpunkt der Änderung der Datei ersetzt wird. Hierbei wird der *commit date* Zeitpunkt aus Git verwendet. Die erstellte Datei enthält die extrahierten Namen aus der Beschreibung, welche mit den neuesten Git-Daten abgeglichen wurden. Die Felder der Datei sind in Tabelle 4 aufgelistet. Der neueste Zeitpunkt entspricht hierbei dem Zeitpunkt, an dem die Repositorys heruntergeladen wurden, also dem Tag an dem der Prozess durchlaufen wurde.

Zusätzlich wird zu jedem Änderungszeitpunkt der Git-Prozess aus Unterabschnitt 3.1.1 bis zu diesem Zeitpunkt durchlaufen. Dies dient dazu, eine Liste aller Au-

Feld	Beschreibung
<i>committed_datetime</i>	Zeitpunkt des <i>commit date</i>
<i>authored_datetime</i>	Zeitpunkt des <i>author date</i>

Tabelle 7: Felder der `readme.csv`-Datei

Die Tabelle zeigt die Felder der `readme.csv`-Datei. Für jede Änderung der Beschreibung werden die dargestellten Werte gespeichert.

toren zu erhalten, welche bis zu diesem Zeitpunkt Änderungen vorgenommen haben. Die Liste wird in der Datei `TIMESTAMP_git_contributors.csv` gespeichert, wobei `TIMESTAMP` durch den konkreten Zeitpunkt ersetzt wird. Der Inhalt ist der gleiche wie in Unterabschnitt 3.1.1, jedoch nur bis zu dem Zeitpunkt, an dem die `README.md`-Datei jeweils geändert wurde. Diese Daten werden ebenfalls mit den Autoren, welche aus der Beschreibung extrahiert wurden, abgeglichen und in der Datei `TIMESTAMP_readme_authors.csv` gespeichert. Die Felder der Datei sind ebenfalls in Tabelle 4 aufgelistet. Der Inhalt ist hierbei der Name des Autors und weitere Informationen, welche durch den Abgleich ermittelt wurden.

Im Prozess werden ebenfalls allgemeine Informationen zur Beschreibung beschafft und anschließend in der Datei `readme.csv` gespeichert. Die Datei beinhaltet die Zeitpunkte *commit date* und *author date* für jede Änderung der Beschreibung. Die Felder der Datei sind in Tabelle 7 dargestellt.

3.1.5 Citation File Format

In diesem Unterabschnitt wird die CFF-Datei untersucht. Der Unterabschnitt ist dabei aufgeteilt in die allgemeinen Daten, welche für CFF und *preferred-citation* gelten und die spezifischen Daten, welche ausschließlich für die *preferred-citation* gelten. Die beiden Daten werden jeweils in einer `CITATION.cff`-Datei gespeichert, wie es in den Grundlagen erläutert wurde. Es wird ebenfalls ein zeitlicher Verlauf der Daten betrachtet, um die Änderungen über einen Zeitraum zu analysieren. Dabei wird der Verlauf nicht auf 50 Zeitpunkte beschränkt, sondern in der gesamten Historie betrachtet. Da die CFF-Datei in YAML geschrieben wird, wird die Bibliothek `pyyaml` in der Version 6.0.2 verwendet, um die Datei zu lesen (Simonov, Net und Müller 2024).

In der CFF können für die eigentliche Zitation und für die *preferred-citation* Autoren angegeben werden. Diese werden jeweils getrennt extrahiert, anschließend mit den neuesten Git-Daten abgeglichen und in separaten Dateien gespeichert. Dabei

werden nur die Autoren betrachtet, welche Personen sind und keine Entitäten, wie beispielsweise Organisationen. Die Autoren werden in der Datei `TIMESTAMP_cff_authors_new.csv` gespeichert, wobei *TIMESTAMP* durch den Zeitpunkt der Änderung ersetzt wird. Die Autoren aus der *preferred-citation* werden in der Datei `TIMESTAMP_cff_preferred_citation_authors_new.csv` gespeichert. In beiden Dateien sind der Name, die E-Mail, die ORCID iD und die Git-Daten, welche durch den Abgleich ermittelt wurden, enthalten. Die Felder der Dateien sind in Tabelle 6 aufgelistet.

Zusätzlich zu den neuesten Daten wird zu jedem Änderungszeitpunkt der Git-Prozess aus Unterabschnitt 3.1.1 bis zu diesem Zeitpunkt durchlaufen. Die Liste der Autoren wird in der Datei `TIMESTAMP_git_contributors.csv` gespeichert. Die Liste enthält die Autoren, welche bis zu diesem Zeitpunkt Änderungen vorgenommen haben. Außerdem wird die Liste der Autoren, welche aus der CFF extrahiert wurden, mit den Git-Autoren bis zu diesem Zeitpunkt abgeglichen. Dadurch entstehen die beiden Dateien `TIMESTAMP_cff_authors.csv` und `TIMESTAMP_cff_preferred_citation_authors.csv`. Enthalten sind die gleichen Informationen wie in den „new“ Dateien.

Zudem können in beiden Fällen ähnlich wie bei der Beschreibung allgemeine Daten extrahiert werden. Hierbei wird wie für die Beschreibung eine weitere CSV-Datei erstellt, welche die allgemeinen Daten enthält. In dem Fall der CFF werden zwei allgemeine Dateien erstellt, einmal für die CFF und einmal für die *preferred-citation*. Die Dateien heißen `cff.csv` und `cff_preferred_citation.csv`. Die Felder der `cff.csv`-Datei sind in Tabelle 8 aufgelistet und die der `cff_preferred_citation.csv`-Datei in Tabelle 9. In den beiden Dateien werden ebenfalls die Zeitpunkte *commit date* und *author date* gespeichert.

In den Dateien wird ebenfalls gespeichert, ob die CFF-Datei valide ist. Hierbei wird das Programm *cffconvert* in der Version 2.0.0 verwendet, um die Validität zu überprüfen (Spaaks, Klaver u. a. 2021). Außerdem benötigt *cffconvert* die Programme *jsonschema* und *pykwalify*, welche in dieser Masterarbeit in der Version 4.23.0 und 1.8.0 verwendet werden (Berman u. a. 2024; Grokzen 2020). Diese werden von *cffconvert* benötigt, um die CFF-Datei zu validieren. Zusätzlich wird gespeichert, ob die CFF-Datei mit dem Tool *cffinit* erstellt wurde (Spaaks, Verhoeven u. a. 2023). Dies ist möglich, da *cffinit* in der CFF-Datei mehrere Kommentare einfügt, welche auf das Tool hinweisen. Es wird davon ausgegangen, dass *cffinit* benutzt wurde, falls der Kommentar „This CITATION.cff file was generated with cffinit.“ in der CFF-Datei vorhanden ist. Dies ist jedoch kein sicherer Indikator, da der Kommentar auch ma-

nuell hinzugefügt und vor allem entfernt werden kann. Diese Werte werden jeweils in den allgemeinen Dateien gespeichert. Dies führt zu einer doppelten Speicherung, allerdings ist dadurch in beiden Dateien separat zu erkennen, ob die CFF-Datei, aus denen die Daten extrahiert wurden, valide ist und ob *cffinit* benutzt wurde.

Alle weiteren Informationen werden direkt aus der CFF-Datei extrahiert und in die eigene CSV Datenstruktur übertragen. Falls ein Wert dabei nicht in der CFF-Datei vorhanden ist, wird der Eintrag in der CSV-Datei leer gelassen. Im Folgenden werden die Daten, welche direkt extrahiert werden, beschrieben. Eine extrahierte Information, welche in beiden Dateien, also der *cff.csv* und *cff_preferred_citation.csv* gespeichert wird, ist die DOI aus dem CFF Feld *identifiers*. In dieser Masterarbeit wird ausschließlich die erste DOI in der Liste der *identifiers* betrachtet. Diese wird in der allgemeinen Datei gespeichert, um später zu überprüfen, ob eine DOI in diesem Feld vorhanden ist.

Zusätzlich wird in beiden Fällen das Feld *date-released* und die *doi* extrahiert und gespeichert. Die *doi* wird in den allgemeinen Dateien gespeichert, um im weiteren Verlauf zu überprüfen, ob eine DOI in der CFF-Datei vorhanden ist. Als letzte gemeinsame Information wird der *type* extrahiert und in den allgemeinen Dateien gespeichert. Dabei können wie in den Grundlagen erwähnt für die allgemeinen Informationen in der CFF nur „software“ und „dataset“ vorkommen. Für die allgemeinen Daten der *preferred-citation* können weitere Typen vorkommen, welche in den Grundlagen erläutert wurden.

Alle weiteren Daten sind spezifisch für die *preferred-citation*. Hierbei wird das Feld *date-published* extrahiert und in der allgemeinen Datei *cff_preferred_citation.csv* gespeichert. Die Felder *year*, *month* und *collection-doi* werden ebenfalls extrahiert und in der allgemeinen Datei für die *preferred-citation* gespeichert. Die Felder der Datei sind in Tabelle 9 aufgelistet.

3.1.6 BIBTEX

Dieser Unterabschnitt betrachtet die *CITATION.bib*-Datei zu jedem Änderungszeitpunkt, falls sie in dem zu untersuchenden Paket vorhanden ist. Es wird die Software *bibtexparser* in der Version 2.0.0b7 verwendet, um die *BIBTEX*-Datei zu analysieren (Weiss und Mangin 2024). Die Software bietet Möglichkeiten, um in Python *BIBTEX*-Dateien zu lesen und zu schreiben. Sie muss in einer Beta-Version verwendet werden, da Features, welche benötigt werden, noch nicht im offiziellen Release vorhanden sind.

Feld	Beschreibung
<i>cff_valid</i>	Gibt an, ob die CFF-Datei valide ist
<i>cff_init</i>	Gibt an, ob <i>cff_init</i> benutzt wurde
<i>type</i>	Typ der CFF-Datei
<i>date-released</i>	Datum an dem das Werk zugänglich gemacht wurde
<i>doi</i>	Zu zitierende DOI
<i>identifier-doi</i>	Die erste DOI in den <i>identifiers</i>
<i>committed_datetime</i>	Zeitpunkt des <i>commit date</i>
<i>authored_datetime</i>	Zeitpunkt des <i>author date</i>

Tabelle 8: Felder der *cff.csv*-Datei

Die Tabelle zeigt die Felder der *cff.csv*-Datei. Für jede Änderung der CFF-Datei werden die dargestellten Werte gespeichert. Die Felder *date-released*, *doi* und *identifier-doi* sind optional.

Feld	Beschreibung
<i>cff_valid</i>	Gibt an, ob die CFF-Datei valide ist
<i>cff_init</i>	Gibt an, ob <i>cff_init</i> benutzt wurde
<i>type</i>	Typ der CFF-Datei
<i>date-released</i>	Datum an dem das Werk zugänglich gemacht wurde
<i>date-published</i>	Veröffentlichungsdatum
<i>year</i>	Veröffentlichungsjahr
<i>month</i>	Veröffentlichungsmonat
<i>doi</i>	Zu zitierende DOI
<i>collection-doi</i>	DOI der Sammlung
<i>identifier-doi</i>	Die erste DOI in den <i>identifiers</i>
<i>committed_datetime</i>	Zeitpunkt des <i>commit date</i>
<i>authored_datetime</i>	Zeitpunkt des <i>author date</i>

Tabelle 9: Felder der *cff_preferred_citation.csv*-Datei

Die Tabelle zeigt die Felder der *cff_preferred_citation.csv*-Datei. Für jede Änderung der CFF-Datei werden die dargestellten Werte gespeichert, falls das Feld *preferred-citation* angegeben ist. Die Felder *date-released*, *date-published*, *year*, *month*, *doi*, *collection-doi* und *identifier-doi* sind optional.

Die Autoren werden aus der `BIBTEX`-Datei extrahiert und mit den neuesten Git-Daten abgeglichen. Die erstellte Liste wird in der Datei `TIMESTAMP_bib_authors_new.csv` gespeichert, wobei `TIMESTAMP` durch den Zeitpunkt der Änderung ersetzt wird. Dabei wird in der Datei ausschließlich der Name des Autors zuzüglich der Daten aus dem Abgleich mit Git gespeichert. Die Felder der Datei sind in Tabelle 4 aufgelistet.

Ebenfalls wird erneut der Git-Prozess aus Unterabschnitt 3.1.1 bis zu diesem Zeitpunkt durchlaufen. Die Liste wird in der Datei `TIMESTAMP_git_contributors.csv` gespeichert. Der Inhalt ist identisch, wie bereits in den anderen Quellen beschrieben. Außerdem wird die Liste der Autoren, welche aus der `BIBTEX` extrahiert wurden, mit den Git-Autoren bis zu diesem Zeitpunkt abgeglichen. Die Daten werden in der Datei `TIMESTAMP_bib_authors.csv` gespeichert und die Inhalte sind identisch mit der „new“ Datei. Hierbei wird ebenfalls ausschließlich der Name des Autors und die Daten aus dem Git-Abgleich gespeichert.

Zudem können erneut allgemeine Daten für die `BIBTEX`-Datei extrahiert werden. Hierbei wird eine weitere CSV-Datei erstellt, welche die allgemeinen Daten enthält. Die Datei wird `bib.csv` genannt und enthält, wie bereits in den anderen Quellen, die Zeitpunkte `commit date` und `author date`. Außerdem wird der Literaturtyp aus der Datei extrahiert und in der Datei gespeichert. Die Literaturtypen können dabei unterschiedlich sein, wie in Unterabschnitt 2.5.2 erläutert wurde. Zusätzlich wird das Jahr und der Monat der Veröffentlichung extrahiert und gespeichert. Diese Werte müssen nicht für jeden Literaturtypen vorhanden sein und können aus diesem Grund leer sein. Ebenfalls müssen die DOI und die ISBN nicht für jeden Literaturtypen vorhanden sein, falls sie jedoch vorhanden sind, werden sie extrahiert und gespeichert. Die Felder der Datei sind in Tabelle 10 aufgelistet.

3.2 Abgleich

Dieser Abschnitt beschreibt den Abgleich von Autoren aus verschiedenen Quellen mit den Git-Autoren eines Pakets. Der entwickelte Algorithmus nutzt die in den Quellen verfügbaren Daten (Name, E-Mail, Benutzername), um Übereinstimmungen zu ermitteln. Dabei wird keine NED verwendet, sondern ein an die Daten angepasster Ansatz.

Die Git-Autorenliste wird nach der Anzahl der Commits sortiert, um Autoren mit mehr Commits zu bevorzugen. Anschließend werden Autoren aus den Quellen mit den Git-Autoren verglichen. Der Abgleich erfolgt anhand von:

Feld	Beschreibung
<i>type</i>	Literaturtyp der $\text{BIB}_{\text{T}}\text{E}_{\text{X}}$ -Datei
<i>year</i>	Veröffentlichungsjahr
<i>month</i>	Veröffentlichungsmonat
<i>doi</i>	Zu zitierende DOI
<i>isbn</i>	Zu zitierende ISBN
<i>committed_datetime</i>	Zeitpunkt des <i>commit date</i>
<i>authored_datetime</i>	Zeitpunkt des <i>author date</i>

Tabelle 10: Felder der `bib.csv`-Datei

Die Tabelle zeigt die Felder der `bib.csv`-Datei. Für jede Änderung der $\text{BIB}_{\text{T}}\text{E}_{\text{X}}$ -Datei werden die dargestellten Werte gespeichert. Die Felder *year*, *month*, *doi* und *isbn* sind abhängig vom Literaturtyp optional.

1. **Namen:** Namen werden in Kleinbuchstaben umgewandelt, um Schreibweisen zu vereinheitlichen. Mithilfe des Python-Keyworts *in* wird geprüft, ob ein Teil des Namens in einem anderen enthalten ist. Dieses Keyword erlaubt eine einfache Teilstring-Suche. Ergänzend wird *thefuzz* in der Version 0.22.1 für eine unscharfe Suche verwendet. Dabei wird eine Ähnlichkeit von mindestens 80 % als Übereinstimmung gewertet. Dies hilft, Namen mit leichten Abweichungen korrekt zuzuordnen.
2. **E-Mails:** Die E-Mails werden ebenfalls mit *in* abgeglichen, um zu prüfen, ob eine der Adressen (ganz oder teilweise) in der anderen enthalten ist. Zusätzlich wird *thefuzz* verwendet, um Ähnlichkeiten von mindestens 80 % zu erkennen.
3. **Benutzernamen:** Benutzernamen aus den Quellen werden mit Teilen der Git-E-Mails (lokaler oder Domain-Teil) verglichen, da Git keine Benutzernamen direkt bereitstellt. Auch hier kommt das Keyword *in* zum Einsatz, um einfache Übereinstimmungen zu finden, ergänzt durch die unscharfe Suche mit *thefuzz*.

Für jeden Vergleich wird ein Score berechnet, der die Übereinstimmungen relativ zur maximal möglichen Anzahl von Feldern darstellt. Der Git-Autor mit dem höchsten Score wird zugeordnet. Falls zwei Einträge in der Git-Liste existieren, welche einen gleichen Score erreichen, wird der Autor ausgewählt, welcher die meisten Commits hat. Falls keine Übereinstimmung gefunden wird, bleiben die Felder leer.

Das Ergebnis enthält die Autoren aus den Quellen, ergänzt um die Ergebnisse des Abgleichs, welche in Tabelle 2 dargestellt sind.

3.3 Auswertung

In diesem Abschnitt wird beschrieben, wie die Daten aus den Abschnitten 3.1 und 3.2 ausgewertet werden. Dabei wird der Abschnitt aufgeteilt in die Aggregation der Daten, welche zuvor beschrieben wurden und anschließend wird kurz auf die Darstellung der aggregierten Daten eingegangen.

Die Auswertung der Daten erfolgt erneut mittels Python. Für die Auswertung werden alle Daten verarbeitet, welche durch die Datenbeschaffung gesammelt wurden. Einzige Ausnahme ist, dass immer die Dateien mit der *new* Endung betrachtet werden. Dies liegt daran, dass die Auswertung aktuell nur auf den neuesten Git-Daten durchgeführt wird und die Git-Daten zu den jeweiligen Zeitpunkten der Änderung nicht betrachtet werden. Außerdem ist darüber ein Abgleich zwischen den Git-Autoren und den Autoren aus den anderen Quellen möglich. Aber auch ein Abgleich zwischen den einzelnen Quellen ist möglich, da die Autoren in der neuesten Version immer die gleichen Git-Daten wie beispielsweise die gleiche Anzahl an Commits in allen Quellen haben. Der Abgleich der Autoren ist hierbei nur möglich, falls in der Datenbeschaffung die Autoren abgeglichen werden konnten.

Falls ein Abgleich zwingend erforderlich ist, beispielsweise bei der Untersuchung, wie lange ein Autor durchschnittlich in einer Quelle genannt ist, wird ein einfacher Vergleich des Namens über die Quelle durchgeführt. Dieser Vergleich ist jedoch nicht immer korrekt, da beispielsweise Namensänderungen in den Quellen so nicht berücksichtigt werden können, falls kein Abgleich in der Datenbeschaffung möglich war.

Die Aggregation der Daten ist unterteilt in die der vollständigen und die der neuesten Daten. In der vollständigen Datenverarbeitung werden Ergebnisse extrahiert, die die gesamte Historie der Daten betrachten. Hier werden alle Daten mit ihren Zeitstempeln verarbeitet. In der neuesten Datenverarbeitung werden nur die Daten betrachtet, die auf dem neuesten Stand der untersuchten Software sind. Dabei wird jeweils die neueste Datei in den Quellen mithilfe des Zeitstempels ausgewählt und anschließend verarbeitet. In diese beiden Kategorien ist das Kapitel 4 ebenfalls unterteilt.

4 Ergebnisse

In diesem Kapitel werden die Ergebnisse dieser Masterarbeit präsentiert. Das Kapitel ist in zwei Abschnitte unterteilt. Zum einen werden die Ergebnisse der Gegenwart in Abschnitt 4.1 präsentiert. Hierbei werden die jeweils neuesten Dateien aus der Datenbeschaffung untersucht und Statistiken aufgeführt, welche in Verbindung mit diesen Daten stehen. Zum anderen werden die Ergebnisse mit Zeitverlauf in Abschnitt 4.2 präsentiert. Hierbei werden die Dateien aus der Datenbeschaffung in allen Versionen analysiert. Durch die Betrachtung aller Versionen können Veränderungen über die Zeit aufgezeigt werden. In dem Abschnitt 4.1 wird zu Beginn auf die Statistiken des Abgleichs eingegangen und präsentiert, wie der Abgleich durchgeführt wurde. Der Abgleich hat einen direkten Einfluss auf viele weitere Statistiken.

Die benötigten Daten für die Untersuchungen wurden in der Zeitspanne September 2024 bis November 2024 beschafft. Dies liegt daran, dass die Repositorys lokal gespeichert werden, um diese bei der Erstellung dieser Arbeit nicht erneut beschaffen zu müssen. Die Daten einer Liste wurden jeweils an einem Tag beschafft, um eine Vergleichbarkeit zu gewährleisten. In dem gesamten Kapitel wird *matplotlib* in der Version 3.9.2 verwendet, um die Grafiken zu erstellen (Hunter 2007; Hunter 2024).

4.1 Ergebnisse der Gegenwart

Abgleich

Da die Ergebnisse dieser Masterarbeit direkt abhängig von der Qualität des Abgleichs sind, wurde diese untersucht. Dies wurde auf zwei Arten durchgeführt. Zum einen wurde automatisch die Anzahl der abgeglichenen und der nicht abgeglichenen Autoren untersucht. Zum anderen wurden manuell für eine ausgewählte Menge an Personen die Ergebnisse händisch überprüft. Es wurde in beiden Fällen die Überprüfung ausschließlich auf den neuesten Versionen der Daten durchgeführt.

Die automatische Überprüfung erfolgt bei der Auswertung der Daten aus der Datenbeschaffung. Dabei wird für jede Liste und für jede Quelle z. B. CFF die Anzahl der abgeglichenen Autoren und der insgesamt vorhandenen Autoren ermittelt. Hierbei

Quelle	PyPI CFF	CRAN CFF
CRAN Autoren		204/238 (85,71 %)
CRAN Maintainer		99/100 (99,00 %)
Beschreibung	580/1070 (54,21 %)	21/80 (26,25 %)
README	868/1396 (62,18 %)	143/1008 (14,19 %)
CFF	477/598 (79,77 %)	184/233 (78,97 %)
CFF preferred citation	294/380 (77,37 %)	109/136 (80,15 %)
PyPI Maintainer	206/228 (90,35 %)	
Python Autoren	105/131 (80,15 %)	
Python Maintainer	15/25 (60,00 %)	
BIBTEX	0/1 (0,00 %)	
Summe	2545/3829 (66,47 %)	760/1795 (42,34 %)

Tabelle 11: Automatische Ergebnisse des Abgleichs

In der Tabelle sind die Ergebnisse des automatischen Abgleichs für die Listen PyPI CFF und CRAN CFF dargestellt. Die Werte geben an, wie viele der genannten Autoren in den Git-Repositorys gefunden wurden.

wurde die gesamte Menge an Autoren betrachtet. Die Ergebnisse für die Listen PyPI CFF und CRAN CFF sind in Tabelle 11 dargestellt. Für die weiteren Listen sind die Ergebnisse in Tabelle 17 zu finden.

In den Ergebnissen ist auffällig, dass die Autoren in der README-Datei und in der Beschreibung der Pakete am schlechtesten abgeglichen werden konnten. Dies liegt daran, dass hierbei die NER verwendet wurde und diese nicht immer korrekt arbeitet. Hierbei kommt es häufig vor, dass Entitäten erkannt werden, welche keine Person darstellen. Außerdem werden Personen mit weiteren Zusätzen wie z. B. dem Anfang einer Internetadresse zurückgegeben, was den Abgleich erschwert. Zusätzlich werden in der README und der Beschreibung häufig Personen genannt, welche z. B. Vorarbeit für die Software geleistet haben, aber in der Software selbst keinen Code beigetragen haben. Diese Personen können nicht abgeglichen werden. Die Python Maintainer konnten ebenfalls schlecht abgeglichen werden, da viele Pakete in diesem Feld keine Personen, sondern Organisationen nennen.

Allgemein bietet dieses Vorgehen keine Aussage darüber, ob die Personen nicht abgeglichen worden sind, weil sie keinen Code beigetragen haben oder weil sie nicht gefunden wurden. Zudem werden Personen, welche fälschlicherweise mit einer anderen Person abgeglichen wurden, in diesem Verfahren als gut bewertet. Um diese Fälle ebenfalls betrachten zu können, wurde manuell eine Auswahl an Autoren überprüft. Es wurden nicht alle Autoren überprüft, da dies den zeitlichen Rahmen dieser Arbeit überschritten hätte. Aus diesem Grund wurden die Autoren für jedes Paket und

jede Quelle zufällig neu angeordnet und gespeichert. Anschließend wurden jeweils die ersten beiden Autoren anhand von vier Kriterien überprüft. Falls nur ein Autor in einer Quelle genannt wurde, wurde nur dieser überprüft. Jeder Autor wurde einer der vier Kategorien richtig positiv (TP), falsch negativ (FN), falsch positiv (FP) oder richtig negativ (TN) zugeordnet. Ein Autor ist als TP klassifiziert worden, falls er richtig zugeordnet wurde. Falls der Autor mehrfach in der Git-Autorenliste vorkommt, wurde der Autor als TP klassifiziert unabhängig davon, mit welchem von den doppelten Einträgen der Autor zugeordnet wurde. Aus diesen Daten wurde der F1-Score berechnet.

Außerdem wurde angegeben, ob es sich um keine Person handelt, sondern z. B. um eine Organisation. In diesen Fällen wurde der Eintrag dennoch in eine der vier Kategorien eingeteilt, wobei primär die Kategorie FP verwendet wurde, falls es eine Zuordnung gab. Falls die Zuordnung allerdings mit einem Git-Autor erfolgt ist, welcher beispielsweise ein Bot der Organisation ist, wurde der Eintrag als TP eingeteilt, da es keinen Mechanismus in der Datenbeschaffung gibt, welcher Personen von nicht Personen unterscheiden kann. Es wurde lediglich in der Datenbeschaffung darauf geachtet, möglichst keine Quellen zu berücksichtigen, welche keine Personen enthalten. Die Ergebnisse für alle Listen zusammen sind in Tabelle 12 eingetragen. Die Ergebnisse für die einzelnen Listen sind in den Tabellen 18, 19, 20, 21 und 22 dargestellt.

In der Tabelle 12 ist zu erkennen, dass über alle Listen hinweg ein F1-Score von 0,9411 erreicht wurde. Besonders auffällig sind die Werte für die Beschreibung und die README-Datei. Hier wurden F1-Scores von 0,8832 und 0,8351 erreicht. Außerdem sind in den beiden Quellen jeweils die meisten TN vorhanden. Zudem ist deutlich, dass in den Quellen von Python und PyPI viele Autoren keine Personen sind. In diesen Quellen sind zusammen 150 Autoren keine Personen. Dies entspricht 76,92 % aller nicht Personen in den manuellen Ergebnissen. Eine weitere Auffälligkeit ist die geringe Anzahl an `BiBTeX` Autoren. Hier werden insgesamt nur vier Autoren betrachtet, zusätzlich ist der F1-Score mit 0,8000 am schlechtesten für diese Quelle.

Quelle	TP	FN	FP	TN	Keine Person	F1-Score
Beschreibung	87	5	18	125	15	0,8832
README	81	21	11	143	26	0,8351
CFF	168	13	3	24	3	0,9545
CFF preferred citation	78	8	2	13	0	0,9398
PyPI Maintainer	294	2	32	48	50	0,9453
Python Autoren	155	4	35	43	75	0,8883
Python Maintainer	30	0	5	21	25	0,9231
CRAN Autoren	269	4	3	19	1	0,9872
CRAN Maintainer	193	2	0	0	0	0,9948
BibTeX	4	2	0	0	0	0,8000
Summe	1359	61	109	436	195	0,9411

Tabelle 12: Manuelle Ergebnisse des Abgleichs für alle Listen zusammen

In der Tabelle sind die Ergebnisse des manuellen Abgleichs für alle Listen eingetragen. Dabei wurde für jede Quelle die Anzahl der TP, FN, FP und TN Autoren ermittelt. Zusätzlich wurde angegeben, ob es sich um keine Person handelt und der F1-Score berechnet.

Commits gegenüber geänderten Zeilen

Aus den gesammelten Daten wurden weitere Statistiken berechnet. Dabei muss berücksichtigt werden, dass einige Statistiken auf dem Abgleich basieren und somit nur so gut sind, wie der Abgleich selbst. Außerdem basieren einige Statistiken auf den Metriken der Commits und geänderten Zeilen. Die Abbildung 7 stellt das Verhältnis der Commits und der geänderten Zeilen für die Autoren in den Paketen der Listen PyPI CFF und CRAN CFF dar. Für die anderen Listen sind die Ergebnisse in Abbildung 17 dargestellt. Ein Punkt stellt dabei einen Autor dar. Es ist zu erkennen, dass einige Autoren nur einen Commit getätigt haben und dabei viele Zeilen geändert haben. Beispielsweise hat der Autor François Lagunas in dem Paket *huggingface/datasets* lediglich einen Commit getätigt, aber dabei ungefähr 29.000 Zeilen hinzugefügt. Inhalt sind in diesem konkreten Fall automatisch generierte README-Dateien für Datensätze, welche zuvor gefehlt haben.

Top-Git-Autoren

Die Abbildung 8 zeigt den Anteil der Top-Git-Autoren in den einzelnen Quellen, wie beispielsweise der CFF. Dabei werden mehrere Abbildungen für die unterschiedlichen untersuchten Listen dargestellt. In der konkreten Abbildung sind die Listen PyPI CFF und CRAN CFF dargestellt. Die Abbildungen für die weiteren Listen sind in Abbildung 18 dargestellt. Außerdem werden für jede Liste zwei unterschied-



Abbildung 7: Commits und geänderte Zeilen gegenübergestellt

Die Abbildungen zeigen für die Autoren in den Paketen in den Listen PyPI CFF und CRAN CFF die Anzahl der Commits gegenüber der Anzahl der geänderten Zeilen. Die x-Achse stellt die Anzahl der Commits dar und die y-Achse die Anzahl der geänderten Zeilen. Es wird eine logarithmische Skalierung verwendet.

liche Abbildungen dargestellt. Die eine Abbildung bemisst die Top-Git-Autoren an der Anzahl der Commits und die jeweils andere an der Anzahl der geänderten Zeilen. Falls beispielsweise der Autor mit den meisten Commits in einer Quelle z. B. CFF genannt wird und die Autoren an den Commits bemessen werden und zusätzlich nur der Top-Autor betrachtet wird, so wird in der Abbildung bei $x = 1$ dargestellt, dass 100 % der Git-Autoren in der CFF genannt werden.

Bei der Betrachtung von immer mehr Git-Autoren sinkt der Anteil der genannten Autoren in den Quellen. Beispielsweise werden in Abbildung 8a von 100 betrachteten Top-Git-Autoren gemessen nach Commits nahezu 0 % als Python Maintainer genannt, jedoch werden knapp 10 % unter dem CFF *preferred-citation* Feld angegeben. Dabei muss berücksichtigt werden, dass unterschiedliche Quellen unterschiedlich häufig vorkommen. Beispielsweise haben weniger Pakete Autoren unter dem CFF Feld *preferred-citation* angegeben als direkte CFF Autoren, da diese zwingend angegeben werden müssen. Dadurch kann es dazu kommen, dass nur ein Paket eine bestimmte Quelle angegeben hat und wenn dieses Paket in der Quelle viele Autoren nennt, ist der Anteil der genannten Autoren in der gesamten Quelle hoch.

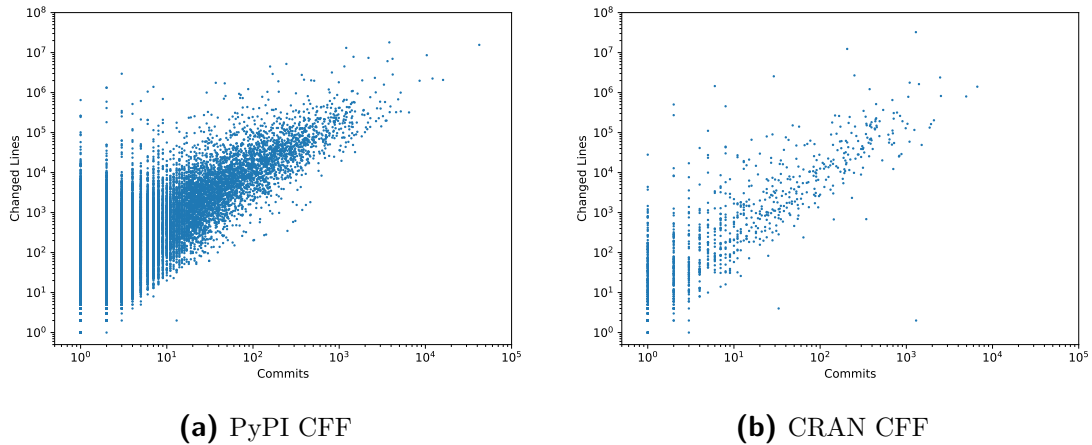
Im Hintergrund der Abbildungen werden weitere Linien präsentiert, welche nicht in der Legende aufgeführt sind. Bei jeder Linie handelt es sich um eine einzige Quelle eines einzigen Pakets. Ein Paket wird somit mit mehreren Linien dargestellt. Auffällig ist dabei, dass einige Linien erst bei einem Wert von $x > 1$ beginnen. Dies ist der Fall, falls ein Paket in einer Quelle den Top-Autor nicht nennt. Beispielsweise

gibt das Paket *faker* in der CFF als einzigen Autor „Daniele Faraglia“ an. Dieser Autor ist jedoch auf Rang 37 der Top-Git-Autoren, gemessen nach Commits.

Eine weitere Auffälligkeit, welche beispielsweise in der Abbildung 8a vorkommt, ist, dass in der Legende `BIBTEX` aufgeführt ist, jedoch keine Linie in der Abbildung dargestellt wird. Dies liegt daran, dass keiner der Top-100-Git-Autoren aller Pakete mit `BIBTEX` in einer `BIBTEX` als Autor genannt wird. Im konkreten Fall liegt das daran, dass nur eines der Pakete eine `BIBTEX`-Datei enthält und in dieser Datei nur ein Autor genannt wird, welcher nicht automatisch abgeglichen wurde. Dies ist Tabelle 19 ebenfalls zu entnehmen. Dadurch liegt die Linie für alle x -Werte bei 0 % und ist nicht sichtbar.

Die letzte Auffälligkeit in den Graphen ist, dass einige Linien erst fallen und anschließend parallel zur x -Achse verlaufen. Andere wiederum fallen gar nicht und verlaufen direkt parallel zur x -Achse. Dies ist der Fall, falls ab einer bestimmten Anzahl an Git-Autoren alle weiteren Git-Autoren genannt werden. Dies tritt besonders dann auf, falls es wenig Git-Autoren gibt. Beispielsweise hat das Paket *netron*, welches in der PyPI CFF Liste vorkommt, nur einen Git-Autor. Dieser wird ebenfalls beispielsweise als PyPI Maintainer genannt. Dadurch sind alle Git-Autoren zu 100 % als PyPI Maintainer genannt und es kommt zu der Linie bei 100 % in Abbildung 8a.

Weitere Abbildungen, welche den Anteil zwischen genannten Autoren und den Top-Git-Autoren darstellen, sind in Abbildung 9 abgebildet. Die Abbildung stellt die Graphen für die Listen PyPI CFF und CRAN CFF dar. Die Ergebnisse für die weiteren Listen sind in Abbildung 19 dargestellt. In den Abbildungen wurden erneut zwei Graphen für jede Liste erstellt. Zum einen wurden die Autoren nach der Anzahl der Commits und zum anderen nach der Anzahl der geänderten Zeilen sortiert. In allen Abbildungen wird der Anteil der genannten Autoren unter den Top-Git-Autoren dargestellt. Durch dieses Verhältnis steigen die Linien, da mehr genannte Autoren unter den Top-Git-Autoren bei steigender Anzahl derer sind.

Die Abbildungen zeigen beispielsweise für $x = 0$ immer, dass 0 % der genannten Autoren unter den Top-0-Git-Autoren sind. Dies liegt daran, dass immer null Autoren unter den ersten null Git-Autoren sind. Der Anteil kann dabei 100 % erreichen, falls alle genannten Autoren in einer Quelle auch tatsächlich unter den Top-200-Git-Autoren sind und somit Quellcode entwickelt haben. Dabei muss berücksichtigt werden, dass nicht abgeglichene Autoren ebenfalls berücksichtigt werden. Falls ein Autor nicht abgeglichen wurde, wird dieser als nicht unter den Top-Git-Autoren betrachtet und der Graph kann keine 100 % für die Quelle erreichen.



Abbildung 8: Anteil der Top-Git-Autoren an den genannten Autoren

Die Abbildungen zeigen für die Pakete in den Listen PyPI CFF und CRAN CFF den Anteil der Top-Git-Autoren in der Zitation. Die Linien stellen die unterschiedlichen Quellen dar. Auf der x-Achse wird die Anzahl der betrachteten Git-Autoren für Abbildung 8a und Abbildung 8c sortiert nach der Anzahl der Commits und für Abbildung 8b und Abbildung 8d sortiert nach der Anzahl der geänderten Zeilen angegeben. Die y-Achse stellt jeweils den Anteil der genannten Autoren an den Git-Autoren dar. Für die CFF-Linie in Abbildung 8a gilt: Die Top x Committer sind zu y % in der CFF gelistet.

Um konkrete Werte zu nennen ist in Abbildung 9a beispielsweise dargestellt, dass 85,53 % der als PyPI Maintainer genannten Autoren unter den Top-100-Git-Autoren nach der Anzahl der Commits sind und nur 46,17 % der in der Beschreibung genannten Autoren unter den Top-100-Git-Autoren nach Commits sind. Die Linien im Hintergrund stellen erneut ein einzelnes Paket einer einzelnen Quelle dar, sodass ein Paket mit mehreren Linien für alle Quellen dargestellt wird.

In den Graphen sind erneut Auffälligkeiten zu erkennen. Beispielsweise existieren erneut Linien, welche für jeden x Wert 0 % oder 100 % darstellen. In Abbildung 9a ist beispielsweise erneut die Linie für `BiBTeX` nicht zu erkennen, da diese erneut auf der x -Achse verläuft. Dies liegt daran, dass nur ein Autor in einer `BiBTeX`-Datei über alle Pakete genannt wird, welcher nicht abgeglichen werden konnte und somit nicht unter den Top-Git-Autoren ist. Bei den Linien, welche bei 100 % verlaufen, handelt es sich um Pakete, bei denen beispielsweise nur ein Autor in der Quelle genannt wird und dieser Autor auf Rang eins der Top-Git-Autoren ist. Es kann aber auch komplexer sein, beispielsweise, dass drei Autoren in der Quelle genannt werden und alle drei unter den Top-drei-Git-Autoren sind. Die Reihenfolge, in der sie in der Quelle genannt werden, ist dabei irrelevant. Es muss dabei jedoch berücksichtigt werden, dass auch diese Linien nicht direkt bei 100 % starten, da bei der Betrachtung von null Git-Autoren keine genannten Autoren unter den Top-Git-Autoren sein können.

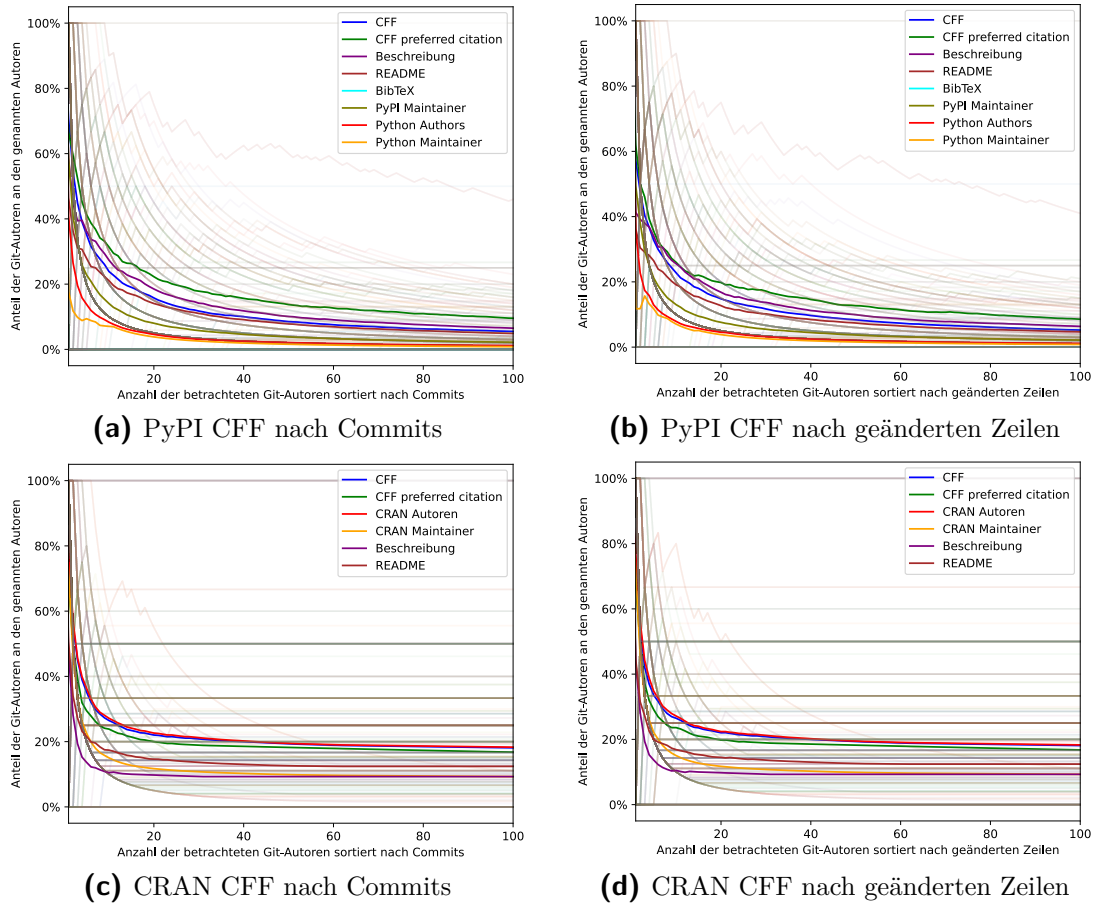
Ebenfalls ist auffällig, dass einige Linien erst bei einem Wert von $x > 2$ beginnen. Dies ist der Fall, falls kein Autor in einer Quelle unter den Top x Committern ist. Beispielsweise wird in dem PyPI Paket *faker* in der CFF nur der Autor „Daniele Faraglia“ genannt. Dieser ist jedoch erst auf Rang 37 der Top-Git-Autoren gemessen nach Commits gelistet.

Autoren ohne Commits

In Abbildung 10 wird der Anteil der genannten Autoren in unterschiedlichen Quellen ohne Commits in den Paketen der Listen PyPI CFF und CRAN CFF dargestellt. Die Ergebnisse für die weiteren Listen sind in Abbildung 20 dargestellt. In den Abbildungen werden die vergangenen zehn Jahre dargestellt. Dabei steigt mit steigender Jahreszahl der Anteil der Autoren, welche keinen Commit getätigt haben. Das Ende der x -Achse stellt den Tag der Datenbeschaffung dar. Aus diesem Grund ist der Anteil der Autoren ohne Commits am Ende der x -Achse bei 100 %, da es nicht möglich ist, in der Zukunft Commits zu tätigen.

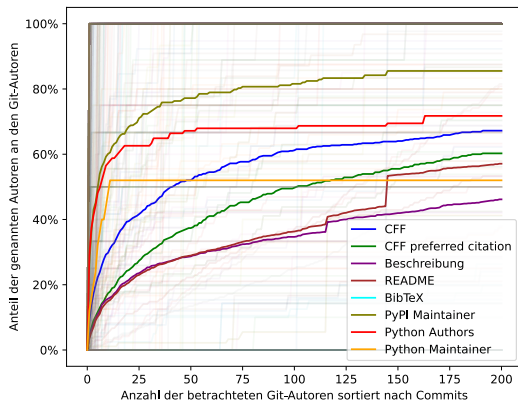

(a) PyPI CFF nach Commits

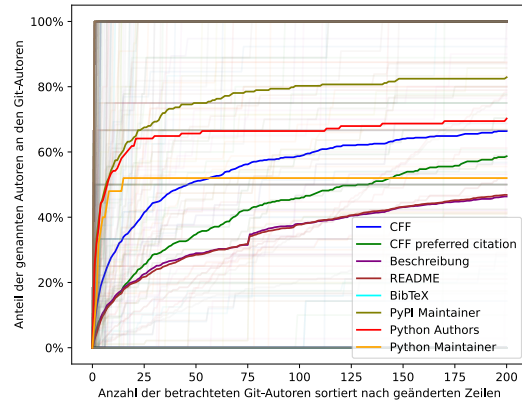

(b) PyPI CFF nach geänderten Zeilen

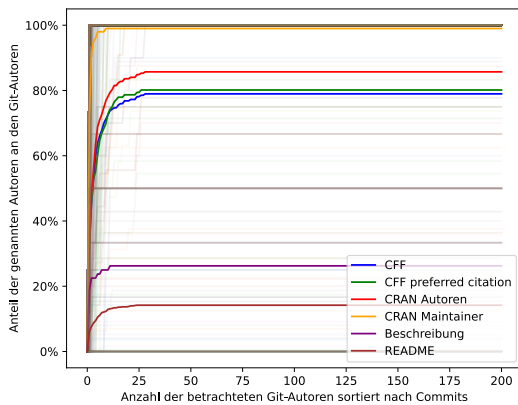

(c) CRAN CFF nach Commits

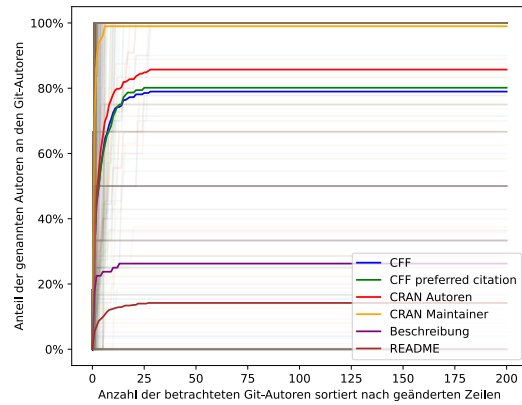

(d) CRAN CFF nach geänderten Zeilen

Abbildung 9: Anteil der genannten Autoren unter den Top-Git-Autoren

Die Abbildungen zeigen für die Pakete in den Listen PyPI CFF und CRAN CFF den Anteil der genannten Autoren unter den Top-Git-Autoren. Die Linien stellen die unterschiedlichen Quellen dar. Auf der x-Achse wird die Anzahl der betrachteten Git-Autoren für Abbildung 8a und Abbildung 8c sortiert nach der Anzahl der Commits und für Abbildung 8b und Abbildung 8d sortiert nach der Anzahl der geänderten Zeilen angegeben. Die y-Achse stellt jeweils den Anteil der genannten Autoren an den Git-Autoren dar. Für die CFF-Linie in Abbildung 8a gilt: Autoren in der CFF sind zu y % unter den Top x Commitemern.

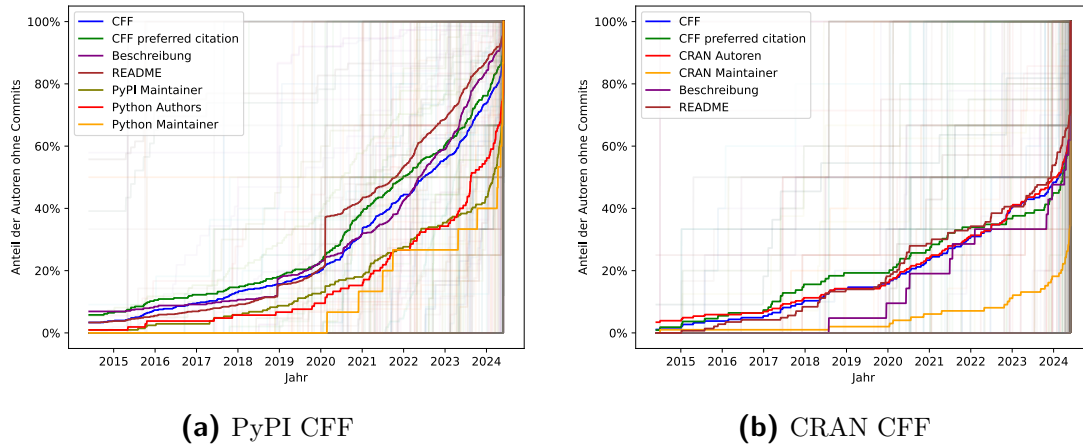

(a) PyPI CFF

(b) CRAN CFF

Abbildung 10: Autoren ohne Commits

Die Abbildungen zeigen für die Pakete in den Listen PyPI CFF und CRAN CFF den Anteil der Autoren ohne Commits. Die Linien stellen die unterschiedlichen Quellen dar. Auf der x-Achse werden die Jahre dargestellt. Die y-Achse stellt den Anteil der Autoren ohne Commits dar. Für die CFF-Linie gilt in beiden Abbildungen: y % der Autoren in der CFF haben seit dem Jahr x keinen Commit getätigt.

In der Abbildung 10a lässt sich erkennen, dass nahezu alle genannten Python Maintainer bis zum Jahr 2020 mindestens einen Commit getätigt haben. Außerdem ist erkennbar, dass ab diesem Jahr die in der README genannten Autoren im Vergleich zu den anderen Quellen anteilig die meisten Autoren ohne Commits genannt haben. Die Linien im Hintergrund stellen erneut ein einzelnes Paket einer einzelnen Quelle dar, sodass ein Paket mit mehreren Linien für alle Quellen dargestellt wird.

Validität der CFF-Dateien

Die Abbildung 11a zeigt den Anteil der validen und invaliden CFF-Dateien in allen fünf Listen. Dabei wird außerdem unterschieden in Dateien, welche Anzeichen auf die Benutzung von *cffinit* aufweisen und Dateien ohne die Verwendung von dem Programm. Zudem lässt sich in der Abbildung erkennen, wie viele Pakete in welcher Liste das CFF verwendet haben. Dabei ist auffällig, dass in der CRAN CFF Liste keine 100 Pakete gelistet werden, obwohl die Liste 100 Pakete enthalten sollte, welche ein CFF verwenden. Dies liegt daran, dass in der Liste, welche vom Zweitgutachter dieser Arbeit bereitgestellt wurde, einige Pakete enthalten sind, welche keine CFF-Datei (mehr) enthalten. Konkret betrifft das in diesem Fall die drei Pakete *gt-summary*, *gppp* und *gginnards*. Aus diesem Grund sind in den weiteren Abbildungen ebenfalls keine 100 Pakete für die CRAN CFF Liste dargestellt.

Außerdem ist auffällig, dass in der CFF Liste und der PyPI CFF Liste jeweils ein

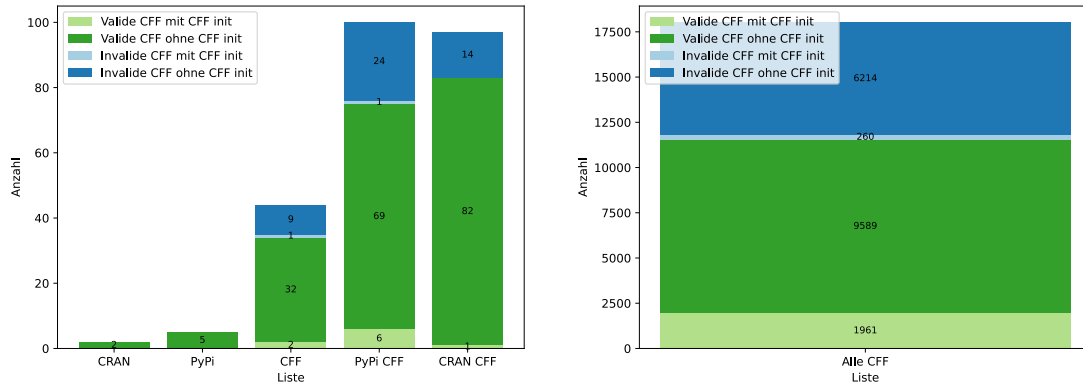

(a) Validität der CFF-Dateien in den Listen (b) Validität aller CFF-Dateien auf GitHub

Abbildung 11: Validität der CFF-Dateien

Die Abbildung 11a zeigt für die verschiedenen analysierten Listen, wie viele der vorhandenen CFF-Dateien valide sind, und ob *cffinit* verwendet wurde oder nicht. Die Abbildung 11b zeigt die gleichen Informationen für alle CFF-Dateien auf GitHub.

Paket vorhanden ist, welches eine invalide CFF-Datei enthält, obwohl für die Erstellung *cffinit* verwendet wurde. Konkret handelt es sich in beiden Fällen um das PyPI Paket *modelyst-sqlmodel*. Das Paket ist in beiden Listen enthalten, da in der CFF Liste ausschließlich PyPI Pakete enthalten sind, da diese die meisten Sterne auf GitHub haben. In diesem Fall ist das Paket unter den Top-100 CFF Paketen auf GitHub und somit ebenfalls in der PyPI CFF Liste enthalten. Im Allgemeinen sind alle PyPI Pakete, welche in der CFF Liste enthalten sind, ebenfalls in der PyPI CFF Liste enthalten. In der CFF Liste ist kein einziges CRAN Paket enthalten, da die CRAN Pakete zu wenig Sterne auf GitHub haben, um unter den Top-100 CFF Paketen zu sein.

Die Abbildung 11b zeigt die gleichen Informationen wie die zuvor beschriebene Abbildung. Diesmal wurde die Analyse allerdings nicht auf einer Liste, sondern für alle auf GitHub verfügbaren CFF-Dateien, welche analysiert werden konnten, durchgeführt. Dabei ist auffällig, dass der Anteil der validen CFF-Dateien zwar größer ist, jedoch der Anteil der invaliden CFF ebenfalls weiter gestiegen ist.

Typ der Zitation

Abbildung 12 zeigt für die Quellen CFF, CFF *preferred-citation* und BibTeX den angegebenen Typ der Zitation. Anhand der Abbildungen ist außerdem zu erkennen, wie oft welche Quelle in den Listen vorkommt. Beispielsweise haben zwei der Top-100 CRAN Pakete eine CFF angegeben und fünf der Top-100 PyPI Pakete. Von diesen fünf Paketen hat kein Paket das Feld *preferred-citation* angegeben. In der CRAN



Abbildung 12: Typ der angegebenen Zitationen der einzelnen Quellen

Die Abbildungen zeigen für die drei unterschiedlichen Quellen, jeweils für alle fünf untersuchten Listen, welcher Typ von Zitation angegeben wurde. Es ist darauf zu achten, dass die y-Achsen unterschiedlich skaliert sind.

Liste haben hingegen beide Pakete das Feld angegeben. Zudem ist auffällig, dass in allen Listen die Anzahl der Pakete, welche eine BibTeX-Datei verwenden, gering ist. Bei dieser Betrachtung ist darauf zu achten, dass in dem CFF nicht zwingend eine *preferred-citation* angegeben werden muss. Aus diesem Grund sind in Abbildung 12b weniger Pakete dargestellt als in Abbildung 12a.

In Abbildung 12a ist auffällig, dass ein CRAN Paket aus der CRAN CFF Liste als Typ der Zitation *article* angegeben hat. Dies ist in einer CFF-Datei nicht zulässig und führt zu einer ungültigen CFF-Datei. Dies betrifft das Paket *worcs*. Bei der Betrachtung aller CFF-Dateien auf GitHub ist zu erkennen, dass von 18.520 17.470 Pakete *software* angegeben haben und 412 *dataset*. Alle anderen 638 Pakete haben einen anderen Typ der Zitation angegeben und sind dadurch ungültig.

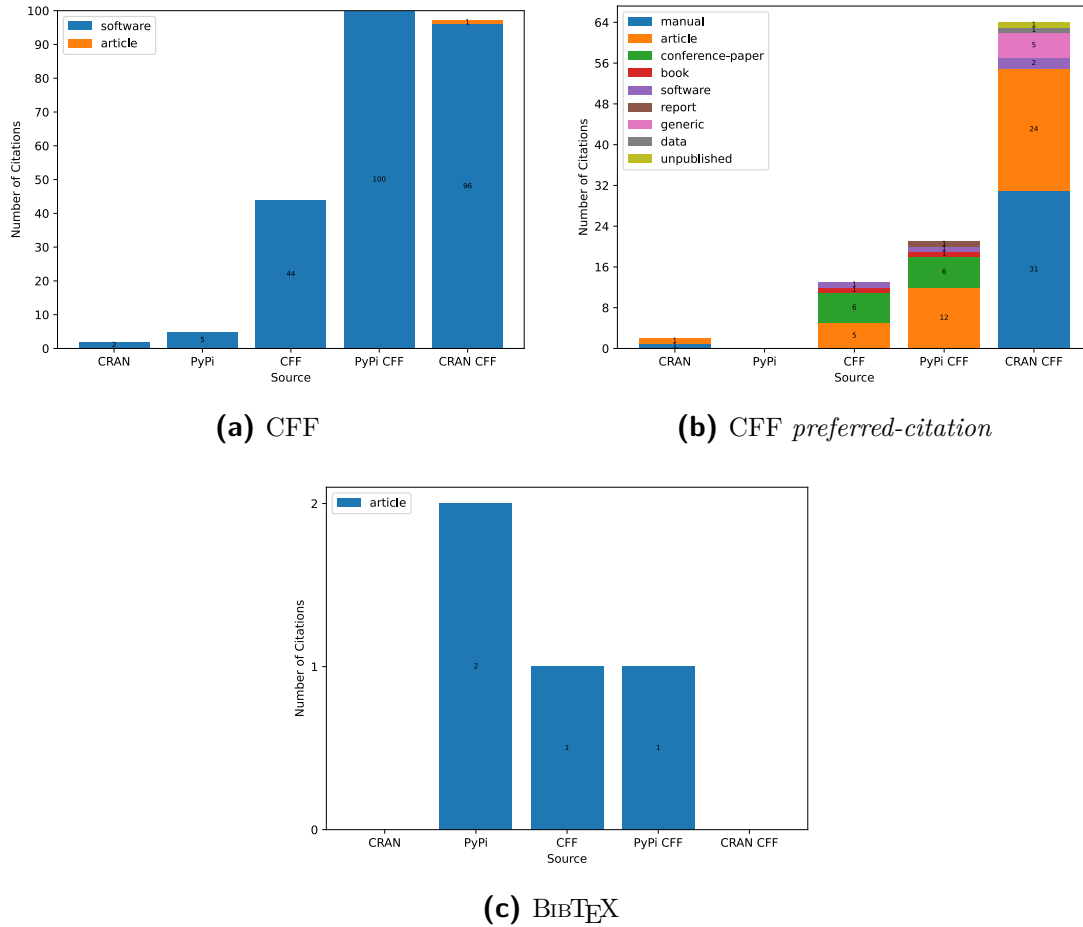

Abbildung 13: Verwendung von DOIs in den Zitationen der einzelnen Quellen
 Die Abbildungen zeigen für die drei unterschiedlichen Quellen, jeweils für alle fünf untersuchten Listen, wie oft eine DOI auf verschiedenen Arten in den Zitationen angegeben wurde.

Verwendung von DOIs

In Abbildung 13 ist dargestellt, wie viele der Quellen, welche potenziell eine DOI enthalten könnten, eine DOI in den Zitationen angegeben haben. Dabei wird in Quellen, in denen es möglich ist, zwischen den unterschiedlichen Angaben einer DOI unterschieden. In Abbildung 13a ist beispielsweise zu erkennen, dass in der CRAN CFF Liste 57 Pakete eine DOI in dem CFF angegeben haben und 40 Pakete keine DOI angegeben haben. Auffällig ist außerdem, dass in der *preferred-citation* in Abbildung 13b kein einziges Paket eine Collection DOI angegeben hat und ebenfalls nur ein Paket in den *identifiers* eine DOI angegeben hat.

Quelle	CRAN	PyPI	CFF	PyPI CFF	CRAN CFF
README	257	184	73	83	133
CFF	484	326	555	488	240
BIBTEX		768	1159	1159	

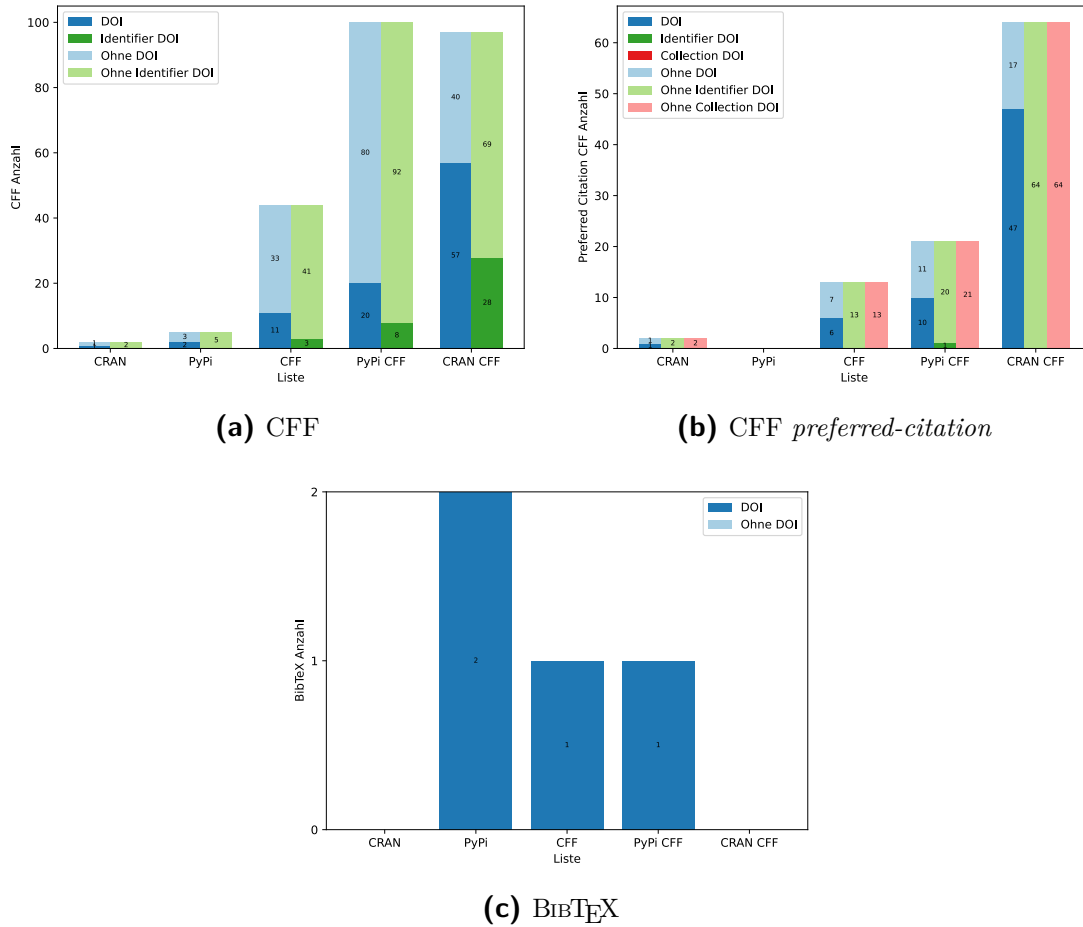
Tabelle 13: Durchschnittliche Zeit seit der letzten Aktualisierung

Die Tabelle gibt an, wie viel Zeit im Durchschnitt über alle Pakete seit der letzten Aktualisierung der Quelle vergangen ist. Die Zeit ist in Tagen angegeben.

Weitere Ergebnisse

Zusätzlich zu den Graphen wurden weitere Ergebnisse aus den Daten berechnet. Unter anderem wurde berechnet, wie viel Zeit im Durchschnitt seit der letzten Aktualisierung vom Tag der Datenbeschaffung einer Quelle vergangen ist. In Abschnitt 4.2 wird zusätzlich darauf eingegangen, mit welcher Frequenz die Quellen aktualisiert werden. Die Berechnung ist dabei jeweils nur für das CFF-Format, das BIBTEX-Format und die README-Dateien möglich, da in den anderen Quellen kein Zeitstempel ermittelt werden kann. Die Ergebnisse sind in Tabelle 13 dargestellt. Für CRAN ist jeweils keine Zeit für BIBTEX angegeben, da keines der Pakete in den Listen die Quelle verwendet.

In der Tabelle lässt sich beispielsweise ablesen, dass die README über alle Pakete in der PyPI CFF Liste im Durchschnitt 83 Tage nicht aktualisiert wurde. Es ist außerdem auffällig, dass die README-Dateien am aktuellsten sind und die BIBTEX-Dateien am längsten nicht aktualisiert wurden.

In der Abbildung 14 wird für die Listen PyPI CFF und CRAN CFF angegeben, wie ähnlich die Autoren in den Paketen innerhalb der Quellen sind. Für die weiteren Listen sind die Grafiken in Abbildung 21 dargestellt. Dabei werden nur jene Autoren berücksichtigt, welche abgeglichen werden konnten. Es wird somit kein erneuter Abgleich zwischen den einzelnen Quellen anhand der Namen vorgenommen.

Die Histogramme sind jeweils in 20 Klassen unterteilt, sodass die Ähnlichkeit in 5 % Schritten angegeben wird. Für jedes einzelne Paket wurde die Ähnlichkeit der Autoren untereinander berechnet und in die entsprechenden Klassen einsortiert. Die Häufigkeit ist dabei in absoluten Werten angegeben.

In der Abbildung 14a ist beispielsweise zu erkennen, dass vier Pakete in der PyPI CFF Liste eine Ähnlichkeit von 100 % aufweisen. Das bedeutet, dass viermal folgender Fall aufgetreten ist: Alle Quellen eines Pakets haben die gleichen Autoren gelistet, wobei kein Autor in einer Quelle fehlt und auch kein Autor in einer Quelle



Abbildung 14: Übereinstimmung der Autoren in den Paketen

Das Histogramm zeigt für die PyPI CFF und CRAN CFF Listen, wie ähnlich die Autoren in den Paketen innerhalb der Quellen sind. Auf der x-Achse wird die Ähnlichkeit in Prozent angegeben. Die y-Achse stellt die absolute Anzahl der Pakete dar, welche die entsprechende Ähnlichkeit aufweisen.

zu viel gelistet ist. Dabei muss beachtet werden, dass dies davon abhängig ist, ob der Abgleich erfolgreich war oder nicht. Außerdem ist auffällig, dass 14 der Pakete in der PyPI CFF Liste eine Ähnlichkeit aller Autoren in den Quellen von weniger als 5 % aufweisen.

4.2 Ergebnisse mit Zeitverlauf

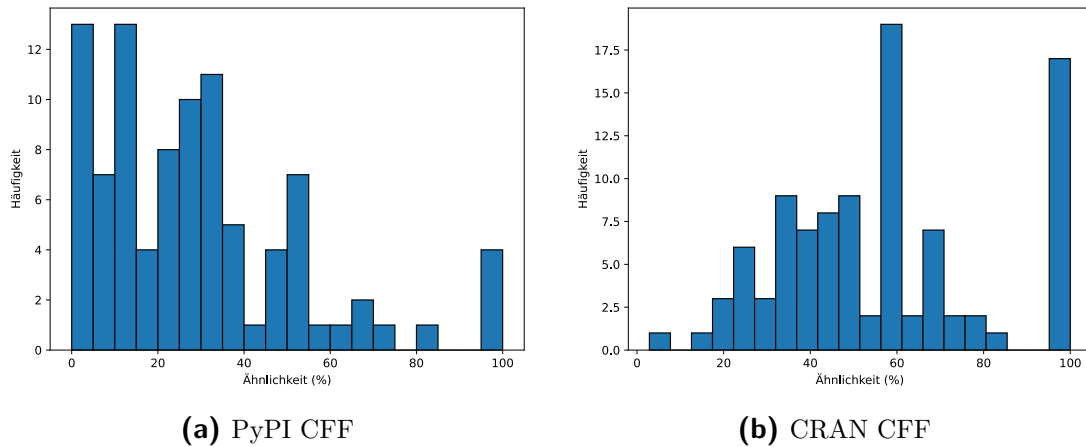
In diesem Abschnitt werden anders als zuvor die Daten mit Zeitbetrachtung analysiert und nicht lediglich die jeweils neueste Version untersucht. Dadurch ist es möglich, Veränderungen über einen Zeitraum zu betrachten und zu analysieren. Jedoch ist dies nur für die Quellen CFF, *preferred-citation* CFF und die README-Dateien möglich, da in den anderen Quellen keine Zeitinformationen vorhanden sind.

Validität der CFF-Dateien

Die Abbildung 15 zeigt für die PyPI CFF und CRAN CFF Listen, sowie für alle CFF-Dateien auf GitHub, wie viele der CFF-Dateien valide sind. In Abbildung 22 sind die Ergebnisse für die weiteren Listen dargestellt. In den Graphen ist jedes Repository nur einmal betrachtet worden. Falls ein Repository zu Beginn eine invalide CFF-Datei in dem Repository hatte und anschließend diese zu einer validen Datei geändert wurde, sinkt die Anzahl bei den invaliden und bei den validen steigt sie zu diesem Zeitpunkt. Dadurch ist gewährleistet, dass Änderungen korrekt dargestellt werden und keine Repositories doppelt betrachtet werden.



Abbildung 15: Validität der CFF-Dateien über die Zeit

Die Abbildung zeigt für die PyPI CFF und CRAN CFF Listen, sowie für alle CFF-Dateien auf GitHub, wie viele der CFF-Dateien valide sind. Die x-Achse stellt die Zeit dar und die y-Achse die Anzahl der validen und invaliden CFF-Dateien. Dabei wird außerdem in Repositories, welche *cffinit* verwenden und Repositories, welche dies nicht verwenden unterschieden.

In Abbildung 15a ist beispielsweise zu erkennen, dass Anfang 2022 viele Repositories von invaliden zu validen CFF-Dateien gewechselt sind. Außerdem lässt sich ablesen, dass die validen CFF-Dateien zu jedem Zeitpunkt mehr sind als die invaliden. In Abbildung 15b ist hingegen zu erkennen, dass zu Beginn des Graphen die Anzahl der invaliden höher ist als die der validen. Zudem lässt sich anhand der Graphen ablesen, zu welchem Zeitpunkt wie viele Repositories eine CFF-Datei enthalten haben. Besonders auffällig ist dabei in Abbildung 15c, dass die Anzahl der Repositories mit einer CFF-Datei auf GitHub ab 2021 steil angestiegen ist. Dies stimmt überein mit der Beobachtung, dass ab 2021 die ersten Pakete in der PyPI CFF und CRAN CFF Liste eine CFF-Datei hinzugefügt haben. Außerdem lässt sich erkennen, dass ab 2018 die ersten GitHub-Repositories eine CFF-Datei enthalten haben.

Hinzugefügte und entfernte Autoren

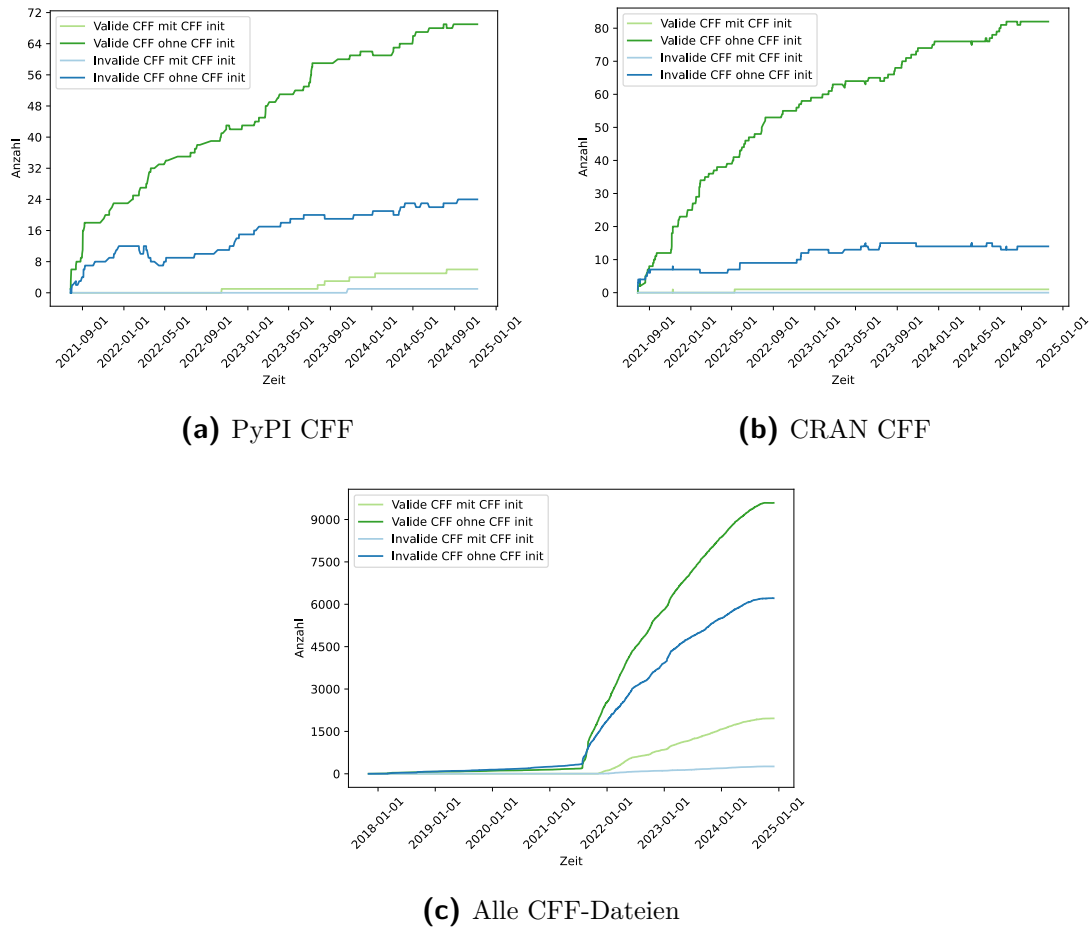
Die Abbildung 16 zeigt für alle fünf Listen, wie viele Autoren in den einzelnen Quellen hinzugefügt und entfernt wurden. Dabei werden ausschließlich genannten Autoren in dem CFF, B_BT_EX und der README-Datei betrachtet, da nur bei diesen Quellen eine zeitliche Betrachtung möglich ist. Außerdem wird in der Abbildung gezeigt, wie viele Autoren nachträglich den Dateien hinzugefügt wurden, nachdem die Datei das erste Mal erstellt wurde. Die Informationen der Abbildungen werden ebenfalls erneut ohne die README Autoren dargestellt, da diese vielen Änderungen aufgrund der verwendeten NER unterliegen.

Um zu betrachten, wie viele Autoren hinzugefügt und anschließend wieder entfernt worden sind und dabei möglichst Namensänderungen nicht als neue Autoren zu betrachten, wurde neben dem Abgleich aus der Datenbeschaffung in diesem speziellen Fall ein weiterer Abgleich durchgeführt. Dieser Abgleich wird ausschließlich dann durchgeführt, falls die Datenbeschaffung keine Übereinstimmung für den jeweiligen Autor ergeben hat. In diesem Fall wird ein erneuter Abgleich des Autors anhand des Namens durchgeführt. Dies führt dazu, dass, falls ein Abgleich in der Datenbeschaffung für einen Autor nicht erfolgreich war, dieser bei einer Namensänderung in der Grafik als gelöscht und hinzugefügter Autor betrachtet wird. Der erneute Abgleich über den Namen kann dies nicht verhindern, allerdings sorgt er dafür, dass auch nicht abgegliche Autoren in der Grafik als gelöschte und hinzugefügte Autoren betrachtet werden können.

In Abbildung 16b ist zu erkennen, dass in der PyPI CFF Liste die meisten Autoren in den betrachteten Quellen genannt werden. Außerdem ist auffällig, dass in der CRAN und der PyPI Liste in den Quellen nur Autoren hinzugefügt und keine gelöscht wurden. Im Allgemeinen ist deutlich, dass kaum Autoren, nachdem sie hinzugefügt wurden, wieder entfernt werden. In Kombination mit Abbildung 16d ist zu erkennen, dass die meisten Autoren direkt hinzugefügt werden, sobald die Datei erstellt wird. Beispielsweise wurde in der CRAN und PyPI Liste in der CFF und der B_BT_EX-Datei kein Autor hinzugefügt, nachdem die Datei erstellt wurde. In der PyPI CFF Liste wurden fünf Autoren nachträglich hinzugefügt, wobei hier berücksichtigt werden muss, dass dies auch aufgrund von Namensänderungen geschehen sein kann. Außerdem muss berücksichtigt werden, dass die CFF-Datei erst seit 2021 in den meisten Fällen genutzt wird und beim Hinzufügen der Datei alle Autoren zu dem Zeitpunkt eingetragen werden. Dadurch werden diese Autoren ausschließlich in der Abbildung 16b dargestellt.

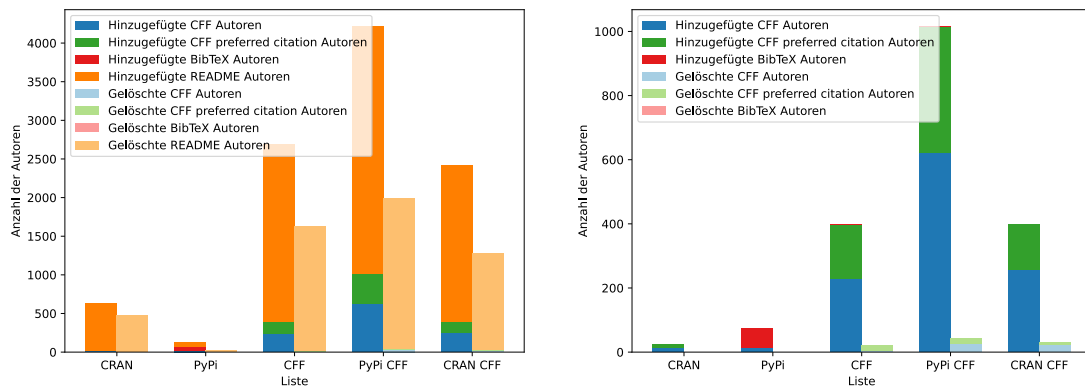

(a) Inklusive README Autoren und ersten Au- (b) Exklusive README Autoren und inklusive
toren ersten Autoren

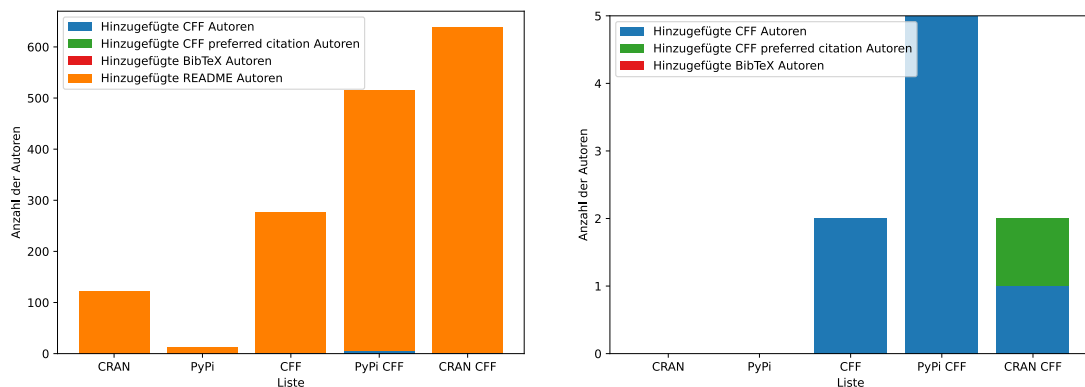

(c) Inklusive README Autoren und exklusive (d) Exklusive README Autoren und ersten Au-
ersten Autoren toren

Abbildung 16: Hinzugefügte und gelöschte Autoren

Die beiden Abbildungen 16a und 16b zeigen, wie viele Autoren über die Zeit in den Quellen hinzugefügt und gelöscht wurden. Abbildung 16a inkludiert Autoren in der README-Datei, Abbildung 16b exkludiert diese. Die Abbildungen 16c und 16d zeigen ausschließlich die hinzugefügten Autoren, wobei die Autoren, die zu Beginn in die Quelle eingetragen wurden, nicht berücksichtigt werden.

Durchschnittliche Verweildauer der Autoren

Die Tabelle 14 zeigt die durchschnittliche Zeit in Tagen, wie lange ein Autor in einer bestimmten Quelle genannt wird. Dabei wird die gleiche Berechnung wie für die hinzugefügten und gelöschten Autoren durchgeführt. Aus diesem Grund gelten die gleichen Einschränkungen wie zuvor. Es lässt sich beispielsweise in der Tabelle erkennen, dass in der PyPI CFF Liste die Autoren im Durchschnitt 333 Tage in der CFF-Datei genannt werden, falls sie entfernt wurden. Es werden keine Autoren berücksichtigt, welche nie entfernt wurden. Im Gegensatz dazu werden in Tabelle 15 ebenfalls Autoren berücksichtigt, welche nie entfernt wurden. Dabei wird der 02.12.2024 als Enddatum genommen.

In der Tabelle 14 ist zu erkennen, dass einige Zellen nicht ausgefüllt sind und andere wiederum mit ∞ gekennzeichnet sind. Leere Zellen sind darin begründet, dass in der Liste kein Paket die Quelle verwendet und dadurch keine Zeit berechnet werden kann. Zellen, welche ∞ enthalten, sind dadurch begründet, dass in der Liste kein einziges Paket in der jeweiligen Quelle einen Autor, nachdem er hinzugefügt wurde, wieder entfernt hat. Beispielsweise hat kein Paket in der CRAN Liste einen Autor, nachdem er zur CFF hinzugefügt wurde, wieder entfernt. Außerdem wurden in der Liste keine Autoren in eine BIBTEX -Datei hinzugefügt, wodurch die Zelle leer ist.

Eine weitere Auffälligkeit ist in der CFF Liste zu erkennen. Hierbei ist eine durchschnittliche Verweildauer für die in der CFF eingetragenen Autoren von eins angegeben. Dies ist auf zwei unterschiedliche Pakete zurückzuführen. In dem Paket *pytorch-lightning* wurde ein Autor hinzugefügt, welcher zwei Tage später in der Schreibweise verändert wurde. Dabei konnte die erste Schreibweise des Autors nicht abgeglichen werden, wodurch es zu einer Löschung des Autors und einer Hinzufügung des Autors in der neuen Schreibweise kam. In dem zweiten Paket *torch-geometric* wurden wahrscheinlich fälschlicherweise in einer Version die beiden genannten Autoren in der CFF durch „Mona Lisa“ und „Hew Bot“ ersetzt. Noch am selben Tag wurden wieder die Originalautoren hinzugefügt. Dadurch ergibt sich allerdings für die zwei Autoren eine Verweildauer in der CFF von null Tagen. Insgesamt ergibt das $\frac{2+0+0}{3} \approx 1$, wodurch der Wert in der Zelle begründet ist. Nach manueller Prüfung wäre dies somit ein Fall für das ∞ Zeichen, da die eigentlichen Autoren bis zum Tag des Schreibens nicht entfernt worden sind.

Quelle	CRAN	PyPI	CFF	PyPI CFF	CRAN CFF
README	730	398	174	159	187
CFF	∞	∞	1	333	198
CFF preferred citation	∞		512	512	140
B _B T _E X		∞	∞	∞	

Tabelle 14: Durchschnittliche Verweildauer der Autoren in den Quellen

Die Tabelle gibt an, wie lange im Durchschnitt über alle Pakete ein Autor in den Quellen genannt wird. Die Zeit ist in Tagen angegeben.

Quelle	CRAN	PyPI	CFF	PyPI CFF	CRAN CFF
README	1082	1088	364	394	398
CFF	1021	257	850	651	745
CFF preferred citation	1021		676	559	723
B _B T _E X		1197	1200	1200	

Tabelle 15: Durchschnittliche Verweildauer der Autoren in den Quellen inkl. Autoren, welche nie entfernt wurden

Die Tabelle gibt an, wie lange im Durchschnitt über alle Pakete ein Autor in den Quellen genannt wird. Falls ein Autor nicht entfernt wurde, wurde der 02.12.2024 als Enddatum festgelegt. Die Zeit ist in Tagen angegeben.

Weitere Ergebnisse

In Tabelle 16 wird dargestellt, mit welcher Frequenz die einzelnen Quellen in den unterschiedlichen Paketen der Listen aktualisiert werden. Dabei ist nur für die PyPI Liste ein Wert für B_BT_EX angegeben, da in den anderen Listen entweder kein Paket eine B_BT_EX-Datei verwendet hat oder diese nie aktualisiert wurde.

In der Tabelle lässt sich beispielsweise ablesen, dass die README-Datei am häufigsten aktualisiert wird. Beispielsweise wurde diese in der PyPI CFF Liste im Durchschnitt alle 28 Tage aktualisiert. Hingegen wird die B_BT_EX-Datei in der PyPI Liste im Durchschnitt nur alle 676 Tage aktualisiert.

Quelle	CRAN	PyPI	CFF	PyPI CFF	CRAN CFF
README	125	149	30	28	45
CFF	24	132	95	98	91
B _B T _E X		676			

Tabelle 16: Durchschnittliche Zeit zwischen der Aktualisierung der Quellen

Die Tabelle gibt an, wie oft im Durchschnitt über alle Pakete die Quellen aktualisiert werden. Die Zeit ist in Tagen angegeben.

5 Diskussion

In diesem Kapitel wird die Arbeit diskutiert und die Ergebnisse interpretiert. Zuerst wird auf die grundlegenden Limitierungen dieser Arbeit eingegangen und wie diese die Ergebnisse beeinflussen. Diese Limitierungen können nicht vollständig behoben werden. Anschließend erfolgt eine Diskussion über die Qualität des Abgleichs der Autoren. Daraufhin wird diskutiert, was Softwareentwickler leisten müssen, um zitiert zu werden. Natürlich lassen sich keine allgemeinen Aussagen für alle Pakete treffen, da dies individuell unterschiedlich ist. Zuletzt wird erörtert, wie sorgfältig die Autoren in den untersuchten Listen gepflegt sind.

5.1 Limitierungen

Git Statistik

In Abschnitt 2.3 wurde beschrieben, dass Autoren in Git ihren Namen und ihre E-Mail-Adresse ohne Einschränkungen eigenständig eintragen können. Dies bedeutet ebenfalls, dass ein Autor im Verlauf der Zeit seinen Namen und/oder die E-Mail-Adresse ändern kann. Dadurch kann ein und dieselbe Person mit unterschiedlichen Git Namen unterschiedlich viele Commits erstellt haben. Dies ist für die Masterarbeit nicht erwünscht, da möglichst ein Autor nur einmal in den Daten vorkommen soll und sämtliche Commits diesem Autor angerechnet werden sollen. In der Datenbeschaffung wurde versucht, dieses Problem zu lösen, indem die E-Mail-Adresse als eindeutiger Identifikator genutzt wird und gleiche E-Mail-Adressen zu einem Autor zusammengefasst werden. Allerdings behebt dies nicht das Problem vollständig, da ein Autor seine E-Mail-Adresse ebenfalls ändern kann und diese nicht erneut abgeglichen wird.

Ein Abgleich, wie in Abschnitt 3.2 beschrieben, bei dem keine Unterscheidung von Namensvettern möglich ist, ist ebenfalls nicht durchführbar. Dies ist darin begründet, dass dadurch die Ergebnisse verfälscht werden könnten, da beispielsweise Autoren mit dem gleichen Namen zusammengefasst werden würden, obwohl es sich um unterschiedliche Autoren handelt. Eine Möglichkeit, dieses Problem zu lösen, wäre

die Verwendung der GitHub-API, welche automatisch die Git-Autoren anhand der in GitHub eingetragenen E-Mail-Adressen zusammenfasst. Ein weiterer Vorteil, der durch die Nutzung der GitHub-API bestehen würde, ist, dass dabei die Benutzernamen der GitHub-Benutzer abgefragt werden könnten. Diese werden häufig in der README und der Beschreibung mit einem @-Zeichen angegeben, um auf diese zu verweisen. Die verwendete NER erkennt die Benutzernamen, allerdings können sie häufig nicht mit den Git-Daten abgeglichen werden, da die Benutzernamen meistens nicht dem richtigen Namen oder der E-Mail-Adresse entsprechen. Die Verwendung der API ist jedoch nur mit viel Zeit möglich, da sie für jedes Paket einzeln abgefragt werden müsste und dadurch schnell das Ratenlimit von GitHub erreicht werden würde. Eine weitere Möglichkeit, welche bereits durch *git-quick-stats* verwendet wird, ist das Zusammenfassen der Autoren mittels einer `.mailmap`-Datei (Chacon 2024b). In dieser Datei kann eingetragen werden, dass zwei E-Mail-Adressen zusammengefasst werden sollen.

Durch die beschriebene Limitierung kommt es beispielsweise vor, dass in *torch* sechsmal der Autor „Edward Yang“ mit unterschiedlichen E-Mail-Adressen vorkommt, obwohl es sich um die gleiche Person handelt. Der erste Eintrag des Autors hat 1.925 Commits, alle weiteren Einträge zusammen haben nochmal 1.282 Commits getätigt. Diese Limitierung in der Datenbeschaffung verfälscht die Gesamtergebnisse. Aber auch bei einem erneuten Abgleich würde dies die Ergebnisse durch die Ungenauigkeit des Abgleichs verfälschen.

Autoren ohne Commits

Eine weitere Limitierung, welche bereits im Verlauf dieser Masterarbeit häufiger thematisiert wurde, ist, dass Autoren als Autor genannt werden können und auch sollten, obwohl sie keinen Quellcode geschrieben haben. Eine reine Betrachtung der geleisteten Arbeit anhand der Änderungen am Quellcode, wie sie in dieser Masterarbeit durchgeführt wurde, ist daher nicht ausreichend, um das gesamte Spektrum der Arbeit von Autoren zu erfassen. Aus diesem Grund kommt es in dieser Arbeit dazu, dass Autoren im Abgleich nicht erkannt werden, da sie keinen Quellcode geschrieben haben und somit nicht als Git-Autoren gelistet sind. Dadurch können Ergebnisse wie beispielsweise in Abbildung 9 schlechter ausfallen, da nur auf Git-Autoren geprüft wird. Es werden keine Autoren berücksichtigt, welche beispielsweise an der Dokumentation gearbeitet haben oder an der Organisation des Projekts beteiligt waren.

Verlinkung auf andere Quellen

In einigen Quellen werden Autoren durch die Entwickler nicht direkt genannt, sondern es wird auf eine andere Quelle verwiesen, in welcher die Autoren genannt werden. Beispielsweise wird in *pandas* in der CFF-Datei als Name „The pandas development team“ und anschließend die Webseite <https://pandas.pydata.org/about/team.html> angegeben. Auf dieser Seite sind anschließend alle aktiven Autoren gelistet. In dieser Masterarbeit stehen lediglich die Autoren in der CFF-Datei mit Vor- und Nachnamen im Fokus. Es erfolgt keine zusätzliche Analyse anderer Quellen, die möglicherweise erwähnt sind. Daher kann es wie im Fall von *pandas* passieren, dass Autoren, die nicht direkt genannt sind, jedoch auf einer anderen Seite gelistet werden, unberücksichtigt bleiben. Dies schränkt die Ergebnisse dieser Masterarbeit ein, da nicht alle Autoren einbezogen sind. Eine Betrachtung der verlinkten Seiten würde jedoch einen erheblichen Mehraufwand bedeuten, da für jedes Paket die verlinkten Seiten analysiert werden müssten. Außerdem sind die verlinkten Seiten unterschiedlich aufgebaut, sodass die Komplexität dadurch ebenfalls gesteigert wäre. Aus diesem Grund wurde in dieser Masterarbeit darauf verzichtet, die verlinkten Seiten zu analysieren und mit weniger genannten Autoren gearbeitet.

Ausführungszeit der Datenbeschaffung

Eine weitere Limitierung ist die Laufzeit der Datenbeschaffung. Diese wird besonders durch den Aufruf von *git-quick-stats* beeinflusst, da das Programm für große Repositories eine lange Laufzeit hat. Beispielsweise benötigt die Ausführung des Programms für das Paket *pytorch* 1 Minute und 22 Sekunden. Außerdem hat die NER für die README und die Beschreibung eine hohe Laufzeit, weswegen für die README nur die letzten 50 Commits betrachtet werden. Die Laufzeit der NER beträgt für die README von *pytorch* 3,3588 Sekunden. Bei einer Ausführung der NER für 50 Versionen der README entspricht dies bereits einer Laufzeit von 2 Minuten und 80 Sekunden.

Um die Laufzeit weiter zu reduzieren, beispielsweise um sämtliche CFF Pakete auf GitHub analysieren zu können, wurde auf Faktoren, welche die Laufzeit erheblich erhöhen, verzichtet. Aus diesem Grund wurden bei der Analyse ausschließlich die CFF-Dateien betrachtet. Zudem wurden für den Abgleich die Git-Autoren benötigt, welche ausschließlich in der neuesten Version beschafft wurden, sodass *git-quick-stats* nur einmal aufgerufen werden musste. Dadurch konnte die Laufzeit der Datenbeschaffung für die gesamte CFF Liste mit 20.870 Einträgen auf dem internen HPC

Server der Hochschule Wismar auf 55 Stunden reduziert werden. Der Server hat zwei Intel Xeon Gold 6346 Prozessoren mit jeweils 3,1 GHz je 16 Kerne verbaut. Bei Betrachtung aller Quellen hätte dieser Prozess erheblich mehr Zeit in Anspruch genommen. Allerdings muss berücksichtigt werden, dass das Programm nicht täglich, sondern einmalig ausgeführt wird, um die Daten zu einem bestimmten Zeitpunkt zu beschaffen. Falls ausgelassene Daten für künftige Arbeiten benötigt werden, könnten diese dem Prozess erneut ergänzt werden.

5.2 Wie gut können Autoren untereinander abgeglichen werden?

In den Tabellen 11, 17, 12,18, 19, 20, 21 und 22 wurden die Ergebnisse des Abgleichs der Autoren dargestellt. In Tabelle 12 fällt auf, dass viele Autoren in den Python Quellen keine Personen sind. Dies ist darauf zurückzuführen, dass in den Quellen häufig Organisationen als Autoren genannt werden und keine individuellen Personen aufgeführt werden. Beispielsweise sind in der PyPI Liste vier Pakete enthalten, welche bereits den Namen Google enthalten. In allen vier Paketen sind in den Quellen PyPI Maintainer und Python Autoren keine Personen, sondern ausschließlich „gcloudpypi“, „google_opensource“ und „Google LLC“ genannt. Hier lässt sich diskutieren, ob eine Nennung von individuellen Personen dennoch erfolgen sollte, auch wenn sie beispielsweise bei einem Unternehmen wie Google angestellt sind und für dieses arbeiten. Dies soll allerdings kein Thema für diese Arbeit sein.

In Tabelle 12 ist sichtbar, dass die README und die Beschreibung schlechte F1-Scores haben. Dies liegt daran, dass die NER viele Ergebnisse liefert, unter anderem FP, welche anschließend primär falsch zugeordnet werden. Ebenfalls sind viele FN Ergebnisse enthalten, da die NER ebenfalls Benutzernamen erkennt. Außerdem fällt auf, dass viele TN in den Ergebnissen enthalten sind. Dies ist darauf zurückzuführen, dass die verwendete NER viele Entitäten erkennt, welche nicht relevant sind, da es sich beispielsweise nicht um Personen handelt. Dies ist besonders verwunderlich, da in der Methodik beschrieben wurde, dass die NER nur Personen erkennen soll.

Zudem ist in Tabelle 12 aufgefallen, dass die BibTeX-Quelle den schlechtesten F1-Score hat. Dies ist darin begründet, dass nur die ersten beiden Autoren in jeder BibTeX-Datei betrachtet wurden. Da in allen Listen insgesamt nur vier BibTeX-Dateien enthalten sind, ist die Anzahl der betrachteten Autoren auf maximal acht Autoren begrenzt. Wie in den Tabellen 11 und 17 erkennbar ist, sind insgesamt 63 in den BibTeX-Dateien enthalten. In zwei der vier Dateien konnten alle Autoren, was in diesen Fällen jeweils ein Autor entspricht, nicht abgeglichen werden. In den an-

deren beiden Dateien sind mehr Autoren enthalten, wobei viele der Autoren richtig abgeglichen werden konnten. Bei einer Betrachtung aller Autoren wäre der F1-Score für die `BIBTEX`-Quelle besser ausgefallen. In diesem Fall verschlechtern die beiden nicht abgeglichenen Autoren aufgrund der insgesamt geringen Anzahl an betrachteten Autoren den F1-Score erheblich.

Außerdem fällt auf, dass insgesamt viele FP in den Ergebnissen enthalten sind. Diese sind dadurch begründet, dass das Python-Keyword `in` in Abschnitt 3.2 für den Abgleich verwendet wird. Bei der manuellen Überprüfung der Ergebnisse wurde deutlich, dass in einigen Git-Autorenlisten Autoren enthalten sind, welche einen Namen mit nur einem oder zwei Buchstaben haben. In diesen Fällen ist es möglich, fast jeden Autor aus der Quelle mit diesem speziellen Git Autor abzugleichen, da der Autor der Quelle nur diesen Buchstaben in seinem Namen enthalten haben muss. Falls über keine weiteren Attribute der Abgleich erfolgen kann, bedeutet dies immer, dass ein falscher Abgleich stattfindet. Dieses Problem entsteht grundlegend dadurch, dass es kaum Einschränkungen bei der Wahl des Namens und der E-Mail-Adresse in Git gibt. Außerdem führt das Problem im Allgemeinen zu schlechteren Ergebnissen im Abgleich, da die zu untersuchenden Daten nicht standardisiert sind.

Im Allgemeinen konnte gezeigt werden, dass der Abgleich der Autoren gut funktioniert hat, da ein F1-Score von über 0,9 als gut zu bewerten ist. Außerdem wurde in diesem Abschnitt diskutiert, warum einige Quellen schlechtere Ergebnisse haben. Hierbei wurde deutlich, dass die schlechteren Ergebnisse primär nicht durch den Abgleich verursacht wurden, sondern durch andere Faktoren, wie beispielsweise die NER oder die Anzahl der manuell betrachteten Autoren in den `BIBTEX`-Dateien. Bei einer Betrachtung des F1-Scores ohne diese Gegebenheiten würde dieser nochmals verbessert werden.

5.3 Was muss ein Softwareentwickler leisten, um als Autor genannt zu werden?

Bei der Beantwortung der Frage muss beachtet werden, dass die Aussagen nur allgemein getroffen werden können und nicht für alle Pakete gelten. Einzelne Pakete können natürlich unterschiedlich sein und andere Anforderungen an die Autoren stellen. Nur weil ein Paket alle Autoren nennt, welche mindestens einen Commit getätigt haben, bedeutet das nicht, dass ein anderes Paket ebenfalls diesen Ansatz verfolgt. Die Ergebnisse in Kapitel 4 zeigen im Allgemeinen aggregierte Werte für alle Pakete einer Liste und aus diesem Grund wird die Frage ebenfalls allgemeingültig

diskutiert.

Die Abbildung 8 zeigt, dass Autoren mit vielen Commits über alle Pakete hinweg häufiger als Autoren genannt sind. Sie zeigt, dass eine erhöhte Chance besteht, falls eine Person unter den Top-10-Autoren ist, dass diese Person auch als Autor genannt wird. Dies ist jedoch nicht garantiert, da die Abbildung gleichzeitig zeigt, dass nur etwa 50 % der Autoren mit den meisten Commits tatsächlich als Autor aufgeführt sind. Außerdem zeigt sie, dass in einigen Paketen die Autoren mit den meisten Commits oder geänderten Zeilen auch gar nicht als Autor genannt werden können. Aus diesen Gründen lässt sich annehmen, dass viel Arbeit in einem Projekt ein guter Ansatz ist, um als Autor genannt zu sein. Dies jedoch keine Garantie dafür genannt zu werden und in den meisten Fällen werden weitere Schritte benötigt, um tatsächlich aufgeführt zu werden.

Ein möglicher Schritt, welcher jedoch nicht umsetzbar ist, ist bei der Gründung des Paketes beteiligt zu sein. Dies geht aus der Abbildung 16 hervor. Sie zeigt das Problem, dass die meisten Autoren direkt zu Beginn genannt werden und anschließend kaum weitere Autoren hinzugefügt werden und somit die Autorenliste nicht aktiv gepflegt wird. Insgesamt wurden in allen Paketen der untersuchten Listen nur neun Autoren, der CFF- oder BibTeX-Datei nachträglich hinzugefügt. Abbildung 16b zeigt jedoch, dass in den Dateien viel mehr Autoren insgesamt enthalten sind. Hierbei muss allerdings beachtet werden, dass die CFF-Datei erst seit 2021 vermehrt verwendet wird, wie aus Abbildung 15 hervorgeht. Dadurch sind erst drei Jahre vergangen, in welchen Autoren hinzugefügt werden konnten. Und diese Autoren müssten in den drei Jahren auch aktiv am Projekt beteiligt gewesen sein, um als Autor genannt zu werden. Ebenfalls spiegelt die Abbildung 10 dieses Verhalten wider. Hier wird deutlich, dass viele genannte Autoren keinen Commit in den letzten Jahren getätigt haben. Jedoch muss berücksichtigt werden, dass inaktive Repositories mit in diese Statistik einfließen, welche ebenfalls Autoren enthalten, welche nicht mehr aktiv am Projekt beteiligt sind, da das Projekt eingestellt wurde. Auf die Inaktivität von Autoren und deren Pflege wird im nächsten Abschnitt genauer eingegangen.

5.4 Wie gut werden Autoren in den einzelnen Quellen gepflegt?

In Abbildung 9 wurde gezeigt, dass viele Autoren gar nicht unter den Top-100-Git-Autoren sind. Dies bedeutet, dass viele der genannten Autoren nicht mehr aktiv am Projekt beteiligt sind. Dies kann verschiedene Gründe haben, wie beispielsweise,

dass die Autoren das Projekt verlassen haben. Außerdem muss beachtet werden, dass Autoren, welche nicht in der Datenbeschaffung abgeglichen werden konnten, hier ebenfalls enthalten sind. Die Abbildung deutet allerdings bereits darauf hin, dass Autoren, sobald sie einmal eingetragen wurden, nicht mehr entfernt werden, obwohl sie nicht mehr aktiv am Projekt beteiligt sind. Zudem zeigt es, in Verbindung mit Abbildung 8, dass Autoren mit vielen Commits ebenfalls kaum genannt werden, was die Vermutung bestätigt, dass die Autorenlisten in den meisten Fällen nicht aktiv gepflegt werden.

Ein weiterer Indikator dafür ist die Abbildung 10. Hier wird deutlich, dass viele genannte Autoren in den letzten Jahren keinen Commit getätigt haben. Dies lässt sich allerdings dadurch relativieren, dass die Statistik ebenfalls Pakete enthält, welche nicht mehr aktiv entwickelt werden, was allerdings bei den Top-100-Listen unwahrscheinlich ist. Des Weiteren ist die hohe Anzahl der invaliden CFF-Dateien, welche in Abbildung 11 und Abbildung 15 deutlich werden, ein Indikator dafür, dass die Pflege der Autoren den Entwicklern der Pakete nicht besonders wichtig zu scheinen sei.

Auch zeigt die Häufigkeit, mit der die Quellen aktualisiert werden, dass scheinbar kein großes Interesse darin besteht, die Autorenlisten zu pflegen. Aus Tabelle 13 wird deutlich, dass zwei der drei untersuchten Quellen in fast jeder Liste durchschnittlich das letzte Jahr nicht aktualisiert wurden. Die README wird dabei öfter aktualisiert, wobei berücksichtigt werden muss, dass in der README nicht nur Autoren, sondern in vielen Fällen beispielsweise auch die Dokumentation vorhanden ist. Außerdem muss berücksichtigt werden, dass ein Jahr in der Softwareentwicklung keine lange Zeit ist und neue Autoren innerhalb dieser Zeit kaum hinzugefügt werden können, da ein Einarbeiten und etablieren in ein großes Softwareprojekt innerhalb eines Jahres schwer möglich ist. Dahingegen ist dies bei der `BIBTEX` Quelle anders, da hier die letzte Aktualisierung zwei bis drei Jahre zurückliegt in der die Autorenliste ggf. um weitere Autoren ergänzt hätte werden können.

Abbildung 14 zeigt, dass die Übereinstimmung der Autoren über die Quellen hinweg gering ist. Besonders in der PyPI CFF Liste wird dies deutlich. Dabei werden allerdings auch Quellen wie die README betrachtet, in welcher bei vielen Paketen keine oder kaum Autoren genannt werden. Auch ist die Abbildung erneut stark abhängig von dem Abgleich in der Datenbeschaffung. Allerdings lässt sich hier erneut erkennen, dass die Autoren in den Quellen nicht automatisch gepflegt werden. Des Weiteren zeigen die Tabellen 14 und 15, sowie die Abbildung 16, dass einmal hinzugefügte Autoren in den meisten Fällen nicht mehr entfernt werden. Diese Tatsache

ist dabei nichts Negatives, da die Autoren Arbeit in den Paketen geleistet haben, allerdings sollten Autoren, welche aktuell das Paket aktiv pflegen ebenfalls genannt werden.

Im Allgemeinen lässt sich sagen, dass die Autoren in den betrachteten Listen nicht aktiv gepflegt werden und besonders in den meisten Fällen keine automatischen Prozesse vorhanden sind, welche die Autorenlisten aktualisieren. Dies könnte unter anderem daran liegen, dass viele der Pakete nicht in der Wissenschaft entstanden sind, sondern beispielsweise in Unternehmen, bei denen die Pflege der Autorenlisten keine Priorität hat, sondern die Nennung des Unternehmens im Fokus steht.

Eine zusätzliche Auffälligkeit, welche die Pflege und Nennung der Autoren indirekt betrifft, zeigt Abbildung 12. Hier wird deutlich, dass in vielen Fällen, in denen eine *preferred-citation* angegeben ist, diese auf ein Paper verweist und nicht auf die Software. Falls Autoren von wissenschaftlichen Arbeiten ausschließlich diese Referenz zitieren, stellt dies einen Verstoß gegen das Prinzip der Wichtigkeit dar. Dies könnte durch die Autoren von Software verhindert werden, indem sie keine *preferred-citation* angeben, sondern ausschließlich die Software und weitere Referenzen in der CFF als *references* angeben. Diese Referenzen wurden in dieser Masterarbeit allerdings nicht untersucht.

6 Fazit und Ausblick

In diesem Kapitel wird ein Rückblick auf die Masterarbeit gegeben. Es werden wichtige Themen aufgegriffen und ein Ausblick auf Arbeiten gegeben, die folgen könnten.

6.1 Fazit

In dieser Masterarbeit wurde Software entwickelt, die es erlaubt, für eine beliebige Liste an CRAN- oder PyPI-Repository's Autorenangaben aus verschiedenen Datenquellen zu extrahieren, diese im Anschluss zu aggregieren und graphisch aufzuarbeiten. Um ein Verständnis für die Thematik zu erlangen, wurde zu Beginn eine Literaturrecherche zur Autorenrolle in OSS durchgeführt. Außerdem wurden Prinzipien aufgezeigt, die die Bedeutung der Angabe von Autoren in OSS verdeutlichen. Anschließend wurden Grundlagen für die spätere Datenbeschaffung erarbeitet. Hierbei wurde unter anderem auf Software-Verzeichnisse und die Paketverwaltung eingegangen, welche als Datenquellen für die Autorenangaben dienen. Zudem wurden unterschiedliche Zitierformate für Software und wie diese ausgewertet werden können, betrachtet. Im weiteren Verlauf wurde auf die Disambiguierung von Autoren eingegangen.

Daraufhin entstand eine Software, die es erlaubt, die Autorenangaben aus den Datenquellen zu extrahieren und diese untereinander abzugleichen. Die generierten Daten wurden analysiert und graphisch aufbereitet. Dabei sind Diskrepanzen beispielsweise bei der Nennung der Top-Git-Autoren in den Datenquellen aufgefallen. Diese Diskrepanzen wurden diskutiert und die Frage beantwortet, wie gut der entwickelte Abgleich der Autoren funktioniert (**F1**). Dabei wurde deutlich, dass es möglich ist, die Autorenangaben aus verschiedenen Datenquellen zu extrahieren und untereinander abzugleichen. Außerdem wurde die Frage beantwortet, was ein Autor machen muss, damit er in den Autorenangaben gelistet wird (**F2**). Hierbei wurde gezeigt, dass diese Frage nicht allgemeingültig beantwortet werden kann, allerdings erhöhen viele getätigte Commits die Chancen genannt zu werden, wobei auch Autoren mit den meisten Commits in einem Repository nicht genannt werden. Abschließend

wurde die Frage diskutiert, wie gut Autoren gepflegt werden (**F3**). Es wurde deutlich, dass die Qualität der Autorenangaben in den Datenquellen unterschiedlich ist und in vielen Paketen die Autoren nicht gut gepflegt werden. Hier besteht Verbesserungsbedarf, um die Qualität der Autorenangaben zu steigern und die Arbeit jedes einzelnen Entwicklers angemessen zu würdigen.

6.2 Ausblick

Bei der Entwicklung der Datenbeschaffung wurde bewusst auf die Analyse einiger Quellen verzichtet. So wurde beispielsweise nur für die Quellen, welche in Git verwaltet werden, ein zeitlicher Verlauf der Autorenangaben betrachtet. In weiteren Arbeiten könnte dies um Quellen ergänzt werden, welche ebenfalls eine zeitliche Betrachtung ermöglichen, wie beispielsweise PyPI mithilfe der Google BigQuery Daten. Außerdem wurden in dieser Masterarbeit ausschließlich GitHub-Repositorys betrachtet, obwohl es weitere Plattformen wie GitLab gibt, welche auf die gleiche Weise analysiert werden könnten.

Ebenfalls könnten die betrachteten Quellen um weitere Datenpunkte ergänzt werden. Beispielsweise sind im CFF weitere Referenzen zu anderen Arbeiten unter dem Feld *references* aufgelistet. In BibTeX-Dateien werden ebenfalls weitere Daten gespeichert, welche aktuell noch nicht betrachtet worden sind, allerdings für eine noch detailliertere Analyse genutzt werden könnten.

Ein weiteres Problem, welches in dieser Masterarbeit auftrat, war die Disambiguierung von Autoren. Es wurde gezeigt, dass der Abgleich der Autoren nicht immer korrekt funktioniert und es wurden Gründe wie beispielsweise der Vergleich von nur einem Buchstaben als eines der Probleme erkannt. In weiteren Arbeiten könnte die Disambiguierung von Autoren weiter verbessert werden und so eine direkte Verbesserung der Ergebnisse erzielt werden.

Zusätzlich wurden in der Datenbeschaffung Daten erstellt, welche in dieser Masterarbeit noch nicht ausgewertet wurden. Dies betrifft die Git-Daten zu den Zeitpunkten einer Änderung an den Autorenangaben. Aus diesen Daten könnte bei einer Analyse beispielsweise geschlussfolgert werden, wie sich die Git-Autoren über die Zeit verändern und bei wie vielen Commits ein Autor einer Quelle hinzugefügt wurde. Dies ist allerdings nur umsetzbar, falls die Entwickler häufiger ihre Autorenangaben aktualisieren, besonders jene mit zeitlichem Verlauf wie das CFF.

A Zusätzliche Abbildungen

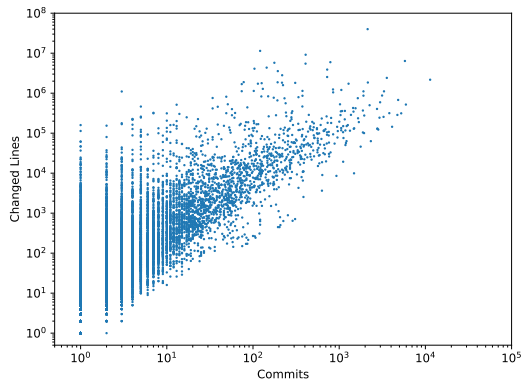

(a) PyPI

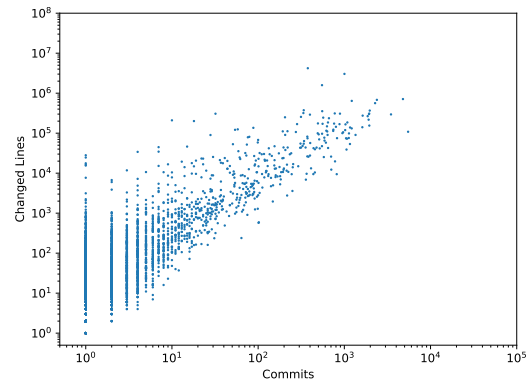

(b) CRAN

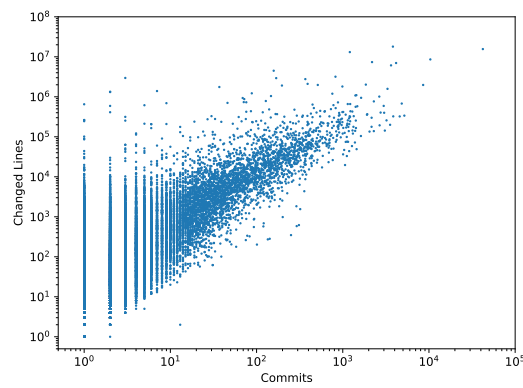

(c) CFF

Abbildung 17: Commits und geänderte Zeilen gegenübergestellt

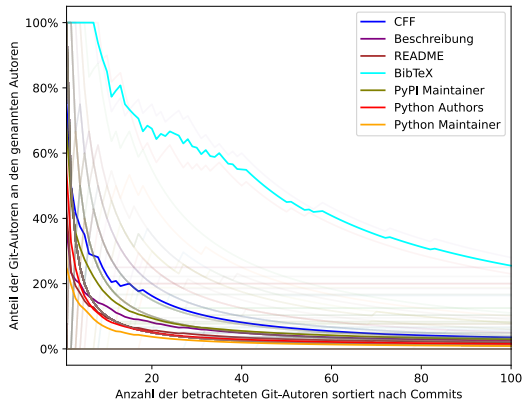

(a) PyPI nach Commits

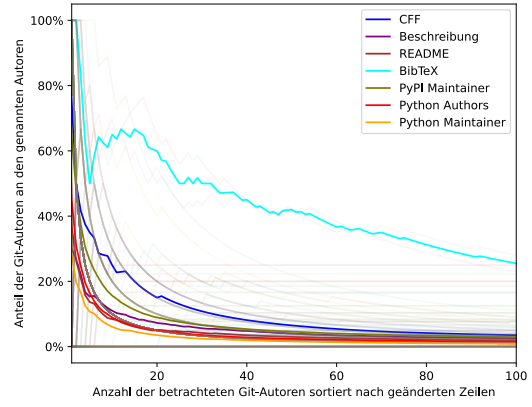

(b) PyPI nach geänderten Zeilen

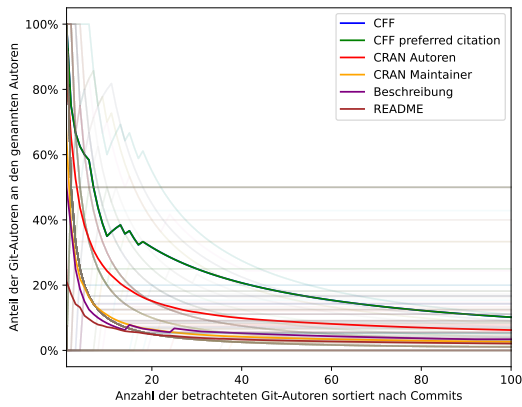

(c) CRAN nach Commits

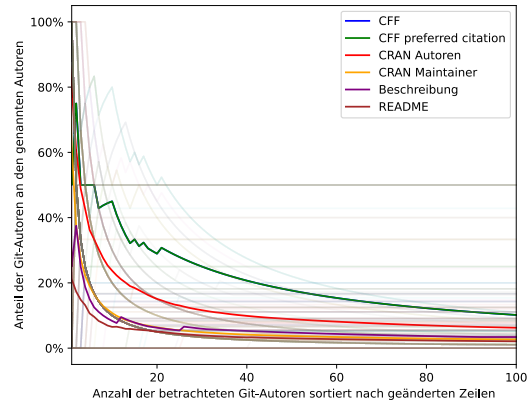

(d) CRAN nach geänderten Zeilen

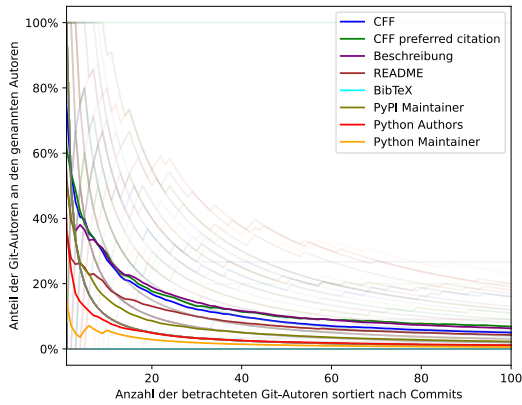

(e) CFF nach Commits

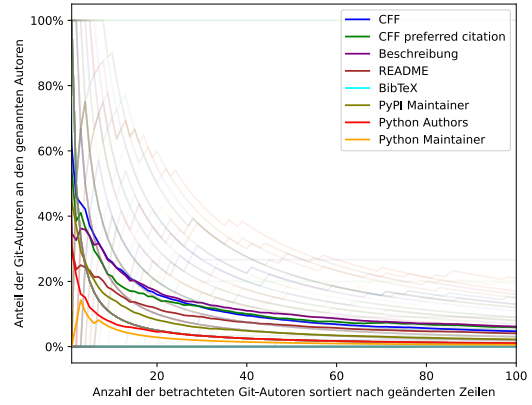

(f) CFF nach geänderten Zeilen

Abbildung 18: Anteil der Top-Git-Autoren an den genannten Autoren

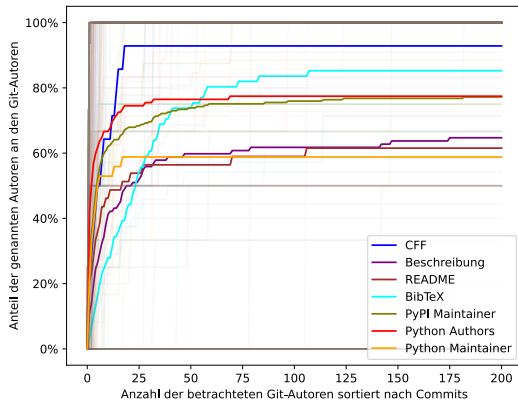

(a) PyPI

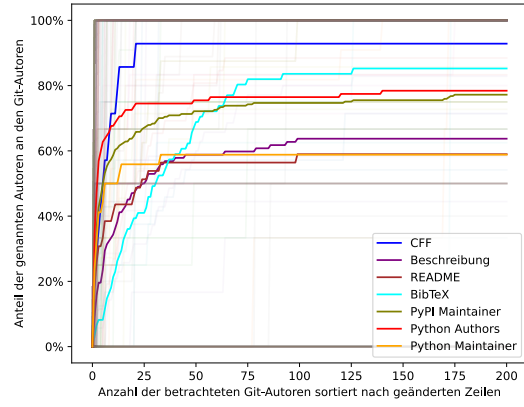

(b) PyPI

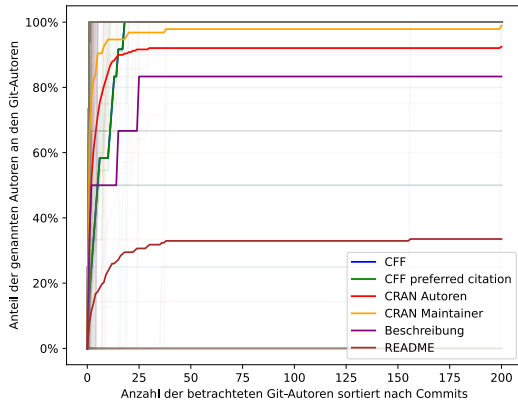

(c) CRAN

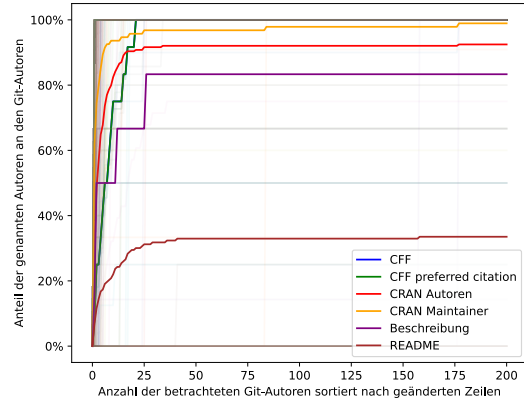

(d) CRAN

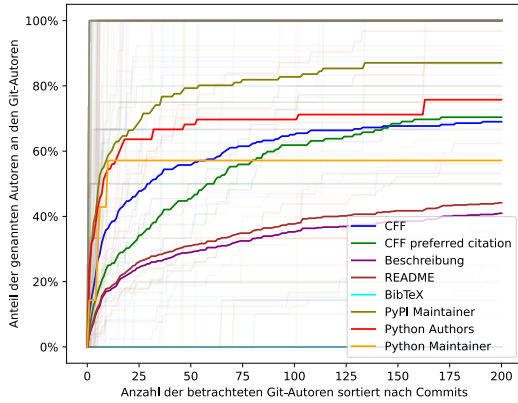

(e) CFF

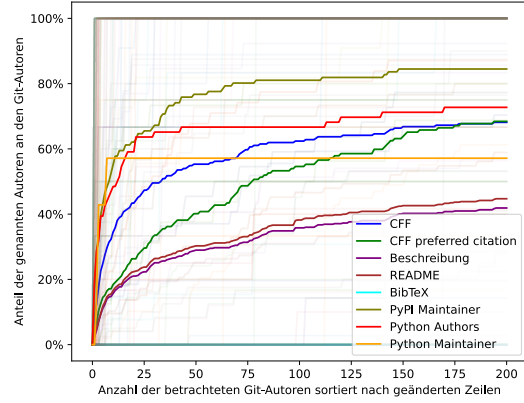

(f) CFF

Abbildung 19: Anteil der genannten Autoren unter den Top-Git-Autoren

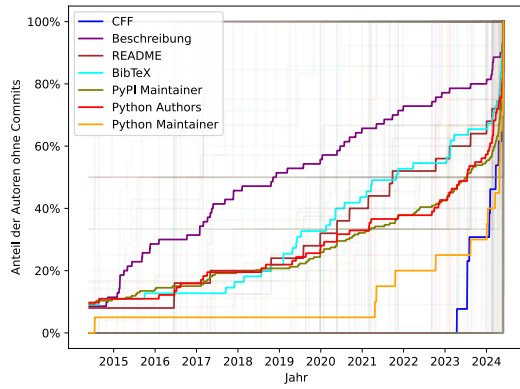

(a) PyPI

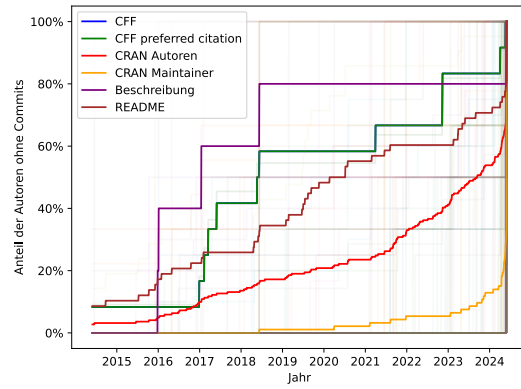

(b) CRAN

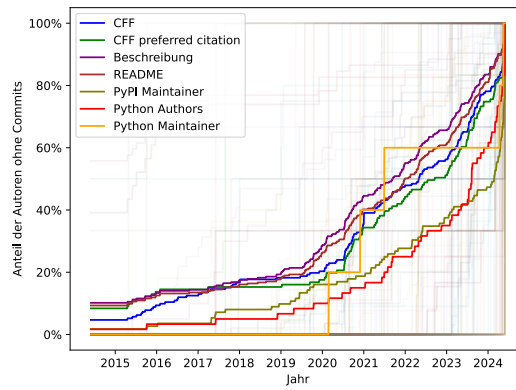

(c) CFF

Abbildung 20: Autoren ohne Commits



Abbildung 21: Übereinstimmung der Autoren in den Paketen



(a) PyPI

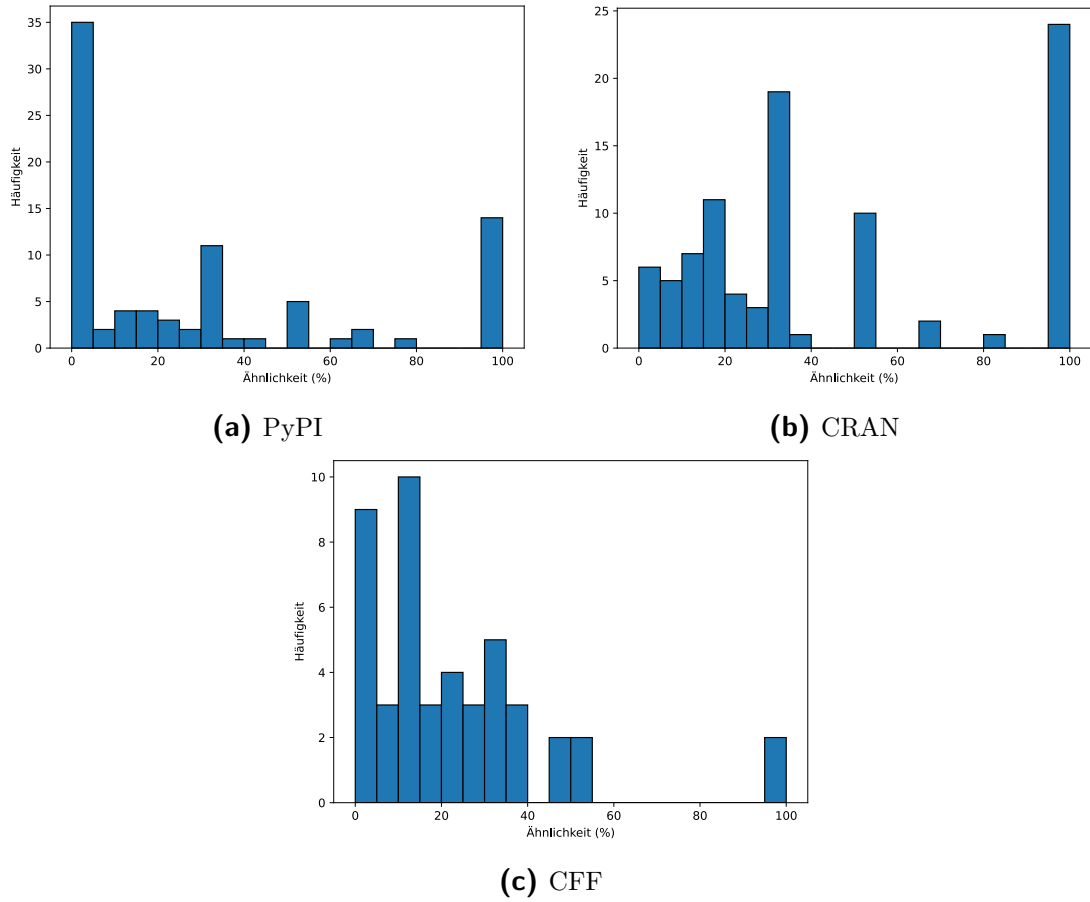
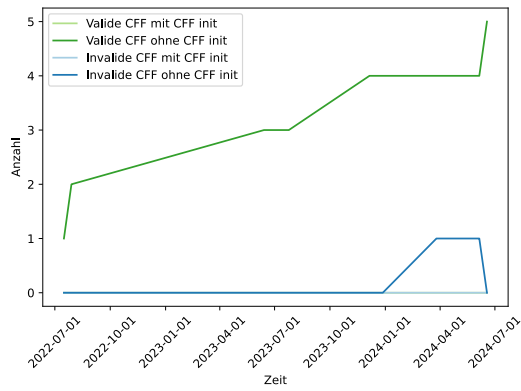
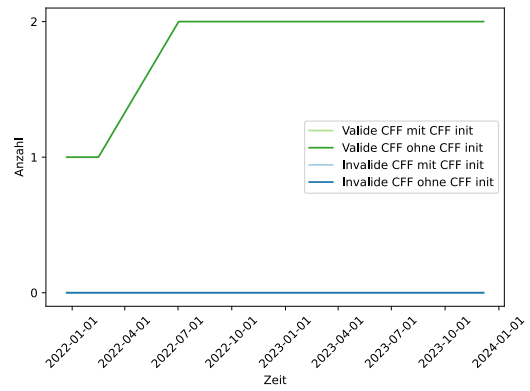

(b) CRAN

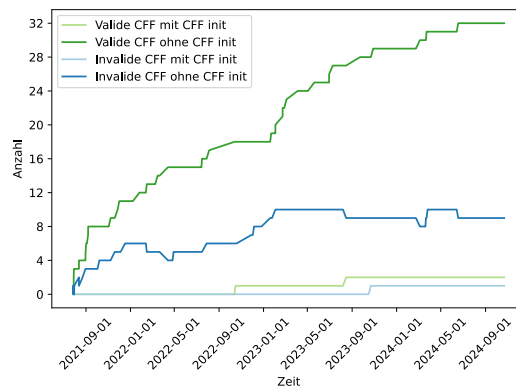

(c) CFF

Abbildung 22: Validität der CFF-Dateien über die Zeit

B Zusätzliche Tabellen

Quelle	CRAN	PyPI	CFP
CRAN Autoren	221/239 (92,47 %)		
CRAN Maintainer	93/94 (98,94 %)		
Beschreibung	5/6 (83,33 %)	70/102 (68,63 %)	285/542 (52,58 %)
README	58/173 (33,53 %)	25/39 (64,10 %)	311/568 (54,75 %)
CFP	12/12 (100,00 %)	13/14 (92,86 %)	192/226 (84,96 %)
CFP preferred citation	12/12 (100,00 %)		131/152 (86,18 %)
PyPI Maintainer		193/237 (81,43 %)	112/116 (96,55 %)
Python Autoren		82/102 (80,39 %)	60/66 (90,91 %)
Python Maintainer		20/34 (58,82 %)	5/7 (71,43 %)
BiBTeX		55/61 (90,16 %)	0/1 (0,00 %)
Summe	401/536 (74,81 %)	458/589 (77,76 %)	1096/1678 (65,32 %)

Tabelle 17: Automatische Ergebnisse des Abgleichs

Quelle	TP	FN	FP	TN	Keine Person	F1-Score
Beschreibung	3	0	1	0	0	0,8571
README	15	4	0	33	2	0,8824
CFP	2	0	0	0	0	1,0000
CFP preferred citation	2	0	0	0	0	1,0000
CRAN Autoren	137	1	1	9	1	0,9928
CRAN Maintainer	94	1	0	0	0	0,9947
Summe	253	6	2	42	3	0,9844

Tabelle 18: Manuelle Ergebnisse des Abgleichs für die CRAN Liste

Quelle	TP	FN	FP	TN	Keine Person	F1-Score
Beschreibung	28	1	3	16	5	0,9333
README	8	0	2	9	5	0,8888
CFF	3	0	0	1	0	1,0000
PyPI Maintainer	113	1	9	25	20	0,9576
Python Autoren	63	2	4	15	21	0,9545
Python Maintainer	19	0	0	11	12	1,0000
BIBTEX	4	0	0	0	0	1,0000
Summe	238	4	18	77	63	0,9558

Tabelle 19: Manuelle Ergebnisse des Abgleichs für die PyPI Liste

Quelle	TP	FN	FP	TN	Keine Person	F1-Score
Beschreibung	12	1	6	26	2	0,7742
README	13	1	4	17	5	0,8387
CFF	27	2	0	4	0	0,9643
CFF preferred citation	7	1	1	4	0	0,8750
PyPI Maintainer	61	0	9	5	7	0,9313
Python Autoren	29	0	13	6	17	0,8169
Python Maintainer	3	0	2	2	3	0,7500
BIBTEX	0	1	0	0	0	0,0000
Summe	152	6	35	64	34	0,8812

Tabelle 20: Manuelle Ergebnisse des Abgleichs für die CFF Liste

Quelle	TP	FN	FP	TN	Keine Person	F1-Score
Beschreibung	26	2	8	52	7	0,8387
README	23	4	5	35	11	0,8364
CFF	56	3	3	13	3	0,9492
CFF preferred citation	15	1	1	5	0	0,9375
PyPI Maintainer	120	1	14	18	23	0,9412
Python Autoren	63	2	18	22	37	0,8630
Python Maintainer	8	0	3	8	10	0,8421
BIB _{TEX}	0	1	0	0	0	0,0000
Summe	311	14	52	153	91	0,9041

Tabelle 21: Manuelle Ergebnisse des Abgleichs für die PyPI CFF Liste

Quelle	TP	FN	FP	TN	Keine Person	F1-Score
Beschreibung	18	1	0	31	1	0,9730
README	22	12	0	49	3	0,7857
CFF	80	8	0	6	0	0,9524
CFF preferred citation	54	6	0	4	0	0,9474
CRAN Autoren	132	3	2	10	0	0,9814
CRAN Maintainer	99	1	0	0	0	0,9950
Summe	405	31	2	100	4	0,9609

Tabelle 22: Manuelle Ergebnisse des Abgleichs für die CRAN CFF Liste

Literaturverzeichnis

- Altmann, Benjamin u. a. (2024). *The Comprehensive R Archive Network*. URL: <https://cran.r-project.org/> (besucht am 28.09.2024).
- arzzzen (15. Juni 2021). *git-quick-stats*. Version 2.3.0. URL: <https://github.com/git-quick-stats/git-quick-stats>.
- Bachmann, Max, Hugo van Kemenade und John Debs (30. Okt. 2023). *thefuzz*. Version 0.22.1. URL: <https://github.com/seatgeek/thefuzz>.
- Bachmann, Max, layday u. a. (9. Okt. 2023). *RapidFuzz*. DOI: 10.5281/zenodo.8419705.
- Berman, Julian u. a. (8. Juli 2024). *jsonschema*. DOI: 10.5281/zenodo.12690667.
- Bishop, Stuart (11. Sep. 2024). *pytz*. Version 2024.2. URL: <https://github.com/stub42/pytz>.
- Bolam, Jake, Maximilian Berkmann und Angel Aviel Domaoan (2024). *Recognize all contributors*. All Contributors. URL: <https://allcontributors.org> (besucht am 01.06.2024).
- Chacon, Scott (2024a). *Git - git-shortlog Documentation*. URL: <https://git-scm.com/docs/git-shortlog> (besucht am 21.05.2024).
- (2024b). *Git - gitmailmap Documentation*. URL: <https://git-scm.com/docs/gitmailmap> (besucht am 03.06.2024).
- Chacon, Scott und Ben Straub (6. Nov. 2024). *Pro Git*. 2. Aufl. Apress. 440 S. ISBN: 978-1-4842-0077-3.
- Costa-Luis, Casper da u. a. (4. Aug. 2024). *tqdm*. DOI: 10.5281/zenodo.13207611.
- CRAN Team (Mai 2024). *The Comprehensive R Archive Network*. URL: <https://cran.r-project.org/> (besucht am 21.05.2024).
- Csárdi, Gábor (7. Nov. 2024). *cranlogs.app*. URL: <https://github.com/r-hub/cranlogs.app>.
- Csárdi, Gábor und Maëlle Salmon (11. Dez. 2023). *pkgsearch*. Version 3.1.3. URL: <https://github.com/r-hub/pkgsearch>.
- Cucerzan, Silviu (Juni 2007). „Large-Scale Named Entity Disambiguation Based on Wikipedia Data“. In: *Proceedings of the 2007 Joint Conference on Empirical Methods in Natural Language Processing and Computational Natural Language Learning (EMNLP-CoNLL)*. Hrsg. von Jason Eisner. Prague, Czech Republic: Association for Computational Linguistics, S. 708–716. URL: <https://aclanthology.org/D07-1074>.
- Damerau, Fred J. (März 1964). „A technique for computer detection and correction of spelling errors“. In: *Commun. ACM* 7.3, S. 171–176. DOI: 10.1145/363958.363994.
- Druskat, Stephan u. a. (9. Aug. 2021a). *Citation File Format*. DOI: 10.5281/zenodo.5171937.

- Druskat, Stephan u. a. (9. Aug. 2021b). *Citation File Format*. URL: <https://github.com/citation-file-format/citation-file-format> (besucht am 27.12.2024).
- Gautier, Laurent (31. März 2024). *rpy2*. Version 3.5.16. URL: <https://github.com/rpy2/rpy2>.
- GitHub (28. Nov. 2022a). *About the REST API*. GitHub Docs. URL: <https://docs.github.com/en/rest/about-the-rest-api/about-the-rest-api?apiVersion=2022-11-28> (besucht am 13.12.2024).
- (28. Nov. 2022b). *Rate limits for the REST API*. GitHub Docs. URL: <https://docs.github.com/en/rest/using-the-rest-api/rate-limits-for-the-rest-api?apiVersion=2022-11-28> (besucht am 21.05.2024).
- (28. Nov. 2022c). *REST-API-Endpunkte für Repositories*. GitHub Docs. URL: <https://docs.github.com/de/rest/repos/repos?apiVersion=2022-11-28#list-repository-contributors> (besucht am 03.06.2024).
- (2024a). *About*. Let’s build from here. URL: <https://github.com/about> (besucht am 23.09.2024).
- (2024b). *About CITATION files*. GitHub Docs. URL: <https://docs.github.com/en/repositories/managing-your-repositorys-settings-and-features/customizing-your-repository/about-citation-files> (besucht am 01.10.2024).
- Google (2024). *BigQuery: Data Warehouse für Unternehmen*. Google Cloud. URL: <https://cloud.google.com/bigquery> (besucht am 27.09.2024).
- Grokzen (30. Dez. 2020). *pykwalify*. Version 1.8.0. URL: <https://github.com/Grokzen/pykwalify>.
- Hall, Patrick A. V. und Geoff R. Dowling (Dez. 1980). „Approximate String Matching“. In: *ACM Comput. Surv.* 12.4, S. 381–402. DOI: 10.1145/356827.356830.
- Honnibal, Matthew, Ines Montani, Sofie Van Landeghem und Adriane Boyd (20. Aug. 2024). *spaCy*. Version 3.7.6. URL: <https://github.com/explosion/spaCy>.
- Hornik, Kurt, Duncan Murdoch und Achim Zeileis (Nov. 2011). „Who Did What? The Roles of R Package Authors and How to Refer to Them“. In: *The R Journal* 4. DOI: 10.32614/RJ-2012-009.
- Hunter, John D. (2007). „Matplotlib: A 2D graphics environment“. In: *Computing in Science & Engineering* 9.3, S. 90–95. DOI: 10.1109/MCSE.2007.55.
- (13. Aug. 2024). *matplotlib*. Version 3.9.2. URL: <https://github.com/matplotlib/matplotlib>.
- ICMJE (2024). *ICMJE | Recommendations | Defining the Role of Authors and Contributors*. URL: <https://www.icmje.org/recommendations/browse/roles-and-responsibilities/defining-the-role-of-authors-and-contributors.html> (besucht am 21.09.2024).
- Ingram, Dustin (5. Apr. 2023). *Deprecate the "Maintainer" role · Issue #13366 · pypi/warehouse*. GitHub. URL: <https://github.com/pypi/warehouse/issues/13366> (besucht am 25.09.2024).
- Jahrens, Kevin (Jan. 2025). *T20240710-SoftwareAuthors-KJ*. URL: <https://git.fiw.hs-wismar.de/DSML/T20240710-SoftwareAuthors-KJ>.
- Kemenade, Hugo van, Cal Paterson, Martin Thoma, Richard Si und Zsolt Dollenstein (1. Sep. 2024). *top-pypi-packages*. DOI: 10.5281/zenodo.13624792.

- Levenshtein, Vladimir I. (1965). „Binary codes capable of correcting deletions, insertions, and reversals“. In: *Soviet physics. Doklady* 10, S. 707–710. URL: <https://api.semanticscholar.org/CorpusID:60827152>.
- Lindner, Jannik (3. Mai 2024). *Version Control Systems Industry Statistics*. URL: <https://worldmetrics.org/version-control-systems-industry-statistics/> (besucht am 21.05.2024).
- McLaughlin, Katie (8. Dez. 2020). *octohatrack*. Version 1.1.0. URL: <https://github.com/LABHR/octohatrack>.
- Meřtan, Lukáš (18. Mai 2024). *git-quick-stats*. Version 2.5.6. URL: <https://github.com/arzzen/git-quick-stats>.
- Miculas, Ariel (27. Sep. 2023). *How I got robbed of my first kernel contribution*. URL: <https://ariel-miculas.github.io/How-I-got-robbed-of-my-first-kernel-contribution/> (besucht am 03.06.2024).
- Mohit, Behrang (2014). „Named Entity Recognition“. In: *Natural Language Processing of Semitic Languages*. Hrsg. von Imed Zitouni. Berlin, Heidelberg: Springer Berlin Heidelberg, S. 221–245. ISBN: 978-3-642-45358-8.
- Nesbitt, Andrew (2024). *Ecosyste.ms*. URL: <https://github.com/ecosyste-ms/documentation>.
- Ombredanne, Philippe (22. Nov. 2024). *purl-spec*. URL: <https://github.com/package-url/purl-spec>.
- Patashnik, Oren (8. Feb. 1988). *BibTEXing*.
- Ponuthorai, Prem Kumar und Jon Loeliger (Nov. 2022). *Version Control with Git*. 3. Aufl. Sebastopol: O’Reilly Media. ISBN: 978-1-4920-9119-6.
- Python Software Foundation (12. Apr. 2024a). *Add PyPI User API · Issue #15769 · pypi/warehouse*. GitHub. URL: <https://github.com/pypi/warehouse/issues/15769> (besucht am 27.09.2024).
- (8. Jan. 2024b). *PEP 740 – Index support for digital attestations* | [peps.python.org](https://peps.python.org/pep-0740/). Python Enhancement Proposals (PEPs). URL: <https://peps.python.org/pep-0740/> (besucht am 25.09.2024).
- (Mai 2024c). *PyPI · Der Python Package Index*. PyPI. URL: <https://pypi.org/> (besucht am 21.05.2024).
- (Mai 2024d). *Warehouse documentation*. URL: <https://warehouse.pypa.io/index.html> (besucht am 21.05.2024).
- Richardson, Leonard (17. Jan. 2024). *beautifulsoup4*. Version 4.12.3. URL: <https://www.crummy.com/software/BeautifulSoup/bs4/>.
- Sasaki, Yutaka (Jan. 2007). „The truth of the F-measure“. In: *Teach Tutor Mater*.
- Schindler, David, Felix Bensmann, Stefan Dietze und Frank Krüger (2021). „SoMeSci-A 5 Star Open Data Gold Standard Knowledge Graph of Software Mentions in Scientific Articles“. In: *Proceedings of the 30th ACM International Conference on Information & Knowledge Management*. CIKM ’21. New York, NY, USA: Association for Computing Machinery, S. 4574–4583. DOI: 10.1145/3459637.3482017.
- Schmidt, Peter (2024). *Software und Zitate - Citation File Format*. Unter Mitarb. von Stephan Druskat. URL: <https://open.spotify.com/episode/35p7zvjoQ4VPNE00wqCvK1?si=7c2281ffe6c44ba1> (besucht am 03.06.2024).
- Simonov, Kirill, Ingy döt Net und Tina Müller (6. Aug. 2024). *pyyaml*. Version 6.0.2. URL: <https://github.com/yaml/pyyaml>.

- Smith, Arfon M., Daniel S. Katz und Kyle E. Niemeyer (19. Sep. 2016). „Software citation principles“. In: *PeerJ Computer Science* 2, e86. DOI: 10.7717/peerj-cs.86.
- Spaaks, Jurriaan H., Tom Klaver, Stefan Verhoeven, Stephan Druskat und Waldir Leoncio Netto (22. Sep. 2021). *cffconvert*. DOI: 10.5281/zenodo.5521767.
- Spaaks, Jurriaan H., Stefan Verhoeven u. a. (8. Aug. 2023). *cffinit*. DOI: 10.5281/zenodo.8224012.
- Spinellis, Diomidis (2012). „Package Management Systems“. In: *IEEE Software* 29.2, S. 84–86. DOI: 10.1109/MS.2012.38.
- Svetlov, Andrew, J. Nick Koston und Nikolay Kim (10. Aug. 2024). *aiohttp*. Version 3.10.3. URL: <https://github.com/aio-libs/aiohttp>.
- The Apache Software Foundation (2024). *Apache CouchDB*. URL: <https://couchdb.apache.org/> (besucht am 22.05.2024).
- The pandas development team (10. Apr. 2024). *pandas*. DOI: 10.5281/zenodo.10957263.
- Thiel, Sebastian (31. März 2024). *GitPython*. Version 3.1.43. URL: <https://github.com/gitpython-developers/GitPython>.
- Venkatasubramanian Vaidyanathan, Vignesh (7. Dez. 2024). *hololinked*. URL: <http://pypi.org/project/hololinked/> (besucht am 28.12.2024).
- Weiss, Michael und Olivier Mangin (14. Feb. 2024). *python-bibtexparser*. Version 2.0.0b7. URL: <https://github.com/sciunto-org/python-bibtexparser>.
- Yamada, Ikuya, Koki Washio, Hiroyuki Shindo und Yuji Matsumoto (Juli 2022). „Global Entity Disambiguation with BERT“. In: *Proceedings of the 2022 Conference of the North American Chapter of the Association for Computational Linguistics: Human Language Technologies*. NAACL-HLT 2022. Hrsg. von Marine Carpuat, Marie-Catherine de Marneffe und Ivan Vladimir Meza Ruiz. Seattle, United States: Association for Computational Linguistics, S. 3264–3271. DOI: 10.18653/v1/2022.naacl-main.238.
- Young, Jean-Gabriel, Amanda Casari, Katie McLaughlin, Milo Z. Trujillo, Laurent Hébert-Dufresne und James P. Bagrow (2021). „Which contributions count? Analysis of attribution in open source“. In: *2021 IEEE/ACM 18th International Conference on Mining Software Repositories (MSR)*, S. 242–253. DOI: 10.1109/MSR52588.2021.00036.
- Zotero (2024). *Zotero | Your personal research assistant*. URL: <https://www.zotero.org/> (besucht am 01.10.2024).

Abbildungsverzeichnis

1	Git-Workflow	14
2	PyPI Verifizierte und unverifizierte Daten	17
3	GitHub-Repository mit CITATION.cff -Datei	22
4	Ergebnisse der Datenbeschaffung	30
5	Visualisierter Prozess	31
6	Erstellung der Listen	34
7	Commits und geänderte Zeilen gegenübergestellt	54
8	Anteil der Top-Git-Autoren an den genannten Autoren	56
9	Anteil der genannten Autoren unter den Top-Git-Autoren	58
10	Autoren ohne Commits	59
11	Validität der CFF-Dateien	60
12	Typ der angegebenen Zitationen der einzelnen Quellen	61
13	Verwendung von DOIs in den Zitationen der einzelnen Quellen	62
14	Übereinstimmung der Autoren in den Paketen	64
15	Validität der CFF-Dateien über die Zeit	65
16	Hinzugefügte und gelöschte Autoren	67
17	Commits und geänderte Zeilen gegenübergestellt	80
18	Anteil der Top-Git-Autoren an den genannten Autoren	81
19	Anteil der genannten Autoren unter den Top-Git-Autoren	82
20	Autoren ohne Commits	83
21	Übereinstimmung der Autoren in den Paketen	84
22	Validität der CFF-Dateien über die Zeit	85

Tabellenverzeichnis

1	Felder der <code>git_contributors.csv</code> -Datei	36
2	Felder, welche durch den Abgleich mit Git entstehen	38
3	Felder der <code>python_authors.csv</code> , <code>python_maintainers.csv</code> und <code>cran_maintainers.csv</code> -Datei	39
4	Felder der <code>description_authors.csv</code> , <code>TIMESTAMP_readme_authors(_new).csv</code> und <code>TIMESTAMP_bib_authors(_new).csv</code> -Datei	39
5	Felder der <code>pypi_maintainers.csv</code> -Datei	39
6	Felder der <code>cran_authors.csv</code> , <code>TIMESTAMP_cff_authors(_new).csv</code> und <code>TIMESTAMP_cff_preferred_citation_authors(_new).csv</code> -Datei	42
7	Felder der <code>readme.csv</code> -Datei	43
8	Felder der <code>cff.csv</code> -Datei	46
9	Felder der <code>cff_preferred_citation.csv</code> -Datei	46
10	Felder der <code>bib.csv</code> -Datei	48
11	Automatische Ergebnisse des Abgleichs	51
12	Manuelle Ergebnisse des Abgleichs für alle Listen zusammen	53
13	Durchschnittliche Zeit seit der letzten Aktualisierung	63
14	Durchschnittliche Verweildauer der Autoren in den Quellen	69
15	Durchschnittliche Verweildauer der Autoren in den Quellen inkl. Autoren, welche nie entfernt wurden	69
16	Durchschnittliche Zeit zwischen der Aktualisierung der Quellen	69
17	Automatische Ergebnisse des Abgleichs	86
18	Manuelle Ergebnisse des Abgleichs für die CRAN Liste	86
19	Manuelle Ergebnisse des Abgleichs für die PyPI Liste	87
20	Manuelle Ergebnisse des Abgleichs für die CFF Liste	87
21	Manuelle Ergebnisse des Abgleichs für die PyPI CFF Liste	88
22	Manuelle Ergebnisse des Abgleichs für die CRAN CFF Liste	88

Quellcodeverzeichnis

1	Beispiel einer <code>CITATION.cff</code> -Datei	24
2	Beispiel einer <code>CITATION.bib</code> -Datei	25

Abkürzungsverzeichnis

CFF	Citation File Format. 3, 6, 9, 11, 12, 20, 23, 24, 28, 31, 32, 42–45, 49, 50, 52–65, 67, 68, 71, 74–76, 78–87
CRAN	Comprehensive R Archive Network. 3, 6, 14, 15, 19, 28, 29, 31, 32, 34, 39, 50, 52–65, 67, 68, 77, 79–85, 87
DOI	Digitaler Objektbezeichner. 22, 44–46, 61
FN	falsch negativ. 51, 52, 72, 85–87
FP	falsch positiv. 51, 52, 72, 73, 85–87
NED	Named Entity Disambiguation. 25, 26, 46
NER	Named Entity Recognition. 7, 24–26, 36, 38, 50, 65, 70–73
OSS	Open-Source-Software. 3, 5, 7, 10, 11, 29, 32, 77
PEP	Python Enhancement Proposal. 15
PyPI	Python Package Index. 3, 6, 14–19, 28, 29, 31, 32, 34–36, 39, 41, 50–59, 62–65, 67, 68, 72, 75, 77–87
TN	richtig negativ. 51, 52, 72, 85–87
TP	richtig positiv. 51, 52, 85–87

Selbstständigkeitserklärung

Hiermit erkläre ich, dass ich die vorliegende Arbeit selbständig verfasst und keine anderen als die angegebenen Hilfsmittel benutzt habe. Die Stellen der Arbeit, die anderen Quellen im Wortlaut oder dem Sinn nach entnommen wurden, sind durch Angaben der Herkunft kenntlich gemacht. Dies gilt auch für Zeichnungen, Skizzen, bildliche Darstellungen sowie für Quellen aus dem Internet.

Ich erkläre ferner, dass ich die vorliegende Arbeit in keinem anderen Prüfungsverfahren als Prüfungsarbeit eingereicht habe oder einreichen werde.

Die eingereichte schriftliche Arbeit entspricht der elektronischen Fassung. Ich stimme zu, dass eine elektronische Kopie gefertigt und gespeichert werden darf, um eine Überprüfung mittels Anti-Plagiatssoftware zu ermöglichen.

Wismar, den 5. Januar 2025

Ort, Datum

Unterschrift